COPPE
MEDAGLIE
TARGHE
TROFEI
•
SELVA &
BENEVENE
TORINO - VIA FREJUS 10 TEL. 443.280

Anno 106 Numero 7 ULTIMA EDIZIONE (Listino Borse) Mercoledì 9 gennaio 1974

STAMPA SERA

Torino - Via Marenco 32 - Tel. 65.68 (con 20 linee automatiche) Lire 90 (arretrati L. 180) - (Spedizione in abbonamento postale Gruppo 1/70)

COPPE
MEDAGLIE
TARGHE
TROFEI
•
SELVA &
BENEVENE
TORINO - VIA FREJUS 10 TEL. 443.280

Aumenti fino al 417 per cento

SOCIETA' PETROLIFERE ENORMI PROFITTI NEL '73

Previsioni ottime anche per il '74 - Le rivelazioni sono del N. Y. Times

New York, 9 gennaio.

Il *New York Times* e *Business Week* hanno pubblicato i dati relativi ai profitti delle dodici maggiori compagnie petrolifere americane nei primi nove mesi del 1973. Le cifre rivelano enormi aumenti dei guadagni fino al 400 per cento nel caso della *« Occidental »*.

I profitti della *«Exxon»* sono aumentati del 59 per cento (un miliardo e 656 milioni di dollari), quelli della *« Getty »* e della *« Gulf »* del 60 per cento, *«Shell»* 41 per cento, *« Mobil »* 38 per cento, *« Texaco »* 35 per cento, *« Standard of California »* 40 per cento, *« Occidental »* 417 per cento.

Non è possibile sapere esattamente quali sono i guadagni realizzati all'estero e quali all'interno ma secondo gli esperti, i proventi esteri delle più grandi compagnie petrolifere americane nel 1973 sono aumentati in misura enorme e solo moderatamente quelli interni.

Gli esperti prevedono un rovesciamento totale della situazione nel 1974, cioè un aumento vertiginoso dei guadagni della industria petrolifera nelle operazioni interne e un aumento modesto in quelle estere. Questa almeno è la conclusione di Walter Heller, il neoeletto presidente dell'*«American economic association»*, ex presidente del Consiglio dei consiglieri economici sotto Kennedy e Johnson, e George Perry, della *« Brookings Institution »*, di Washington.

Secondo un loro rapporto per la *« National City Bank »* di Minneapolis, il balzo in avanti dei profitti dell'industria petrolifera nel 1974 sarà impressionante. Verrà quasi triplicato superando i 13 miliardi di dollari. Heller e Perry basano tali conclusioni sul fatto che il greggio di produzione interna sarà venduto nel 1974 a una media di 7 dollari il barile e quello importato a una media di 8 dollari e mezzo.

I prezzi del petrolio di produzione interna, che deriva da una combinazione del greggio prodotto all'interno e di quello importato, oltre che del « vecchio » (a prezzo controllato) e del « nuovo » (a prezzo libero) saliranno del 50 per cento rispetto all'estate '73. Analizzando le previsioni dei due esperti, il *New York Times* le considera molto prudenti e osserva che il prezzo del greggio consegnato agli Usa si avvicinerà piuttosto ai 9 dollari al barile se continuerà la quotazione di 11 dollari e 65 centesimi praticata ora per il petrolio del Golfo Persico.

(Associated Press)

« Il petrolio imboscato », servizio sugli avvisi di reato a Genova del nostro corrispondente Giulio Anselmi a pag. 2.

L'Europa a piedi. Un confronto della situazione nei diversi Stati europei, di Renato Proni, a pag. 3.

Prima intesa tra ministero del Lavoro, sindacati e Vaticano

Le festività infrasettimanali riunite in due periodi

Le feste in Italia e all'estero

Così da noi

Capodanno
Epifania (6 gennaio)
San Giuseppe (19 marzo)
Lunedì dell'Angelo (quest'anno 15 aprile)
Liberazione (25 aprile)
Festa del lavoro (1° maggio)
Ascensione (quest'anno 23 maggio)
Festa della Repubblica (2 giugno)
Corpus Domini (quest'anno 13 giugno)
Ss. Pietro e Paolo (29 giugno)
Ferragosto
Ognissanti (1° novembre)
Festa della vittoria (4 novembre)
Immacolata (8 dicembre)
Natale
Santo Stefano (26 dicembre)
Festa del Patrono della città

Nota — Quest'anno cadono di domenica, oltre all'Epifania, la Festa della Repubblica e l'Immacolata. I « ponti » principali sono quelli del 17-18-19 marzo per San Giuseppe e dell'1-2-3-4 novembre per Ognissanti e la Vittoria.

Austria (12 festività) Ferragosto non festeggiato
Belgio (10) Epifania e s. Stefano non festeggiati
Brasile (13) Epifania e s. Stefano non festeggiati
Canada (16) 1° Maggio e Ferragosto non festeggiati; a Toronto neanche l'Epifania e s. Stefano
Cecoslovacchia (7) Epifania, Ferragosto e Ognissanti non festeggiati; compresi, invece, Natale e s. Stefano
Danimarca (11) Epifania, Ferragosto e Ognissanti non festeggiati
Francia (11) Epifania e s. Stefano non festeggiati
Germania federale (13) Riguardo gli Stati protestanti. Ad Amburgo non si festeggiano né l'Epifania né il Ferragosto né Ognissanti. Nella cattolica Baviera le feste sono 15
Gran Bretagna (8) Non si festeggiano né Ferragosto né Ognissanti né il 1° Maggio
Irlanda (8) Epifania, Ferragosto e Ognissanti non festeggiati
Jugoslavia (9) Epifania, Ferragosto e Natale non compresi
Lussemburgo (12) Epifania non viene festeggiata
Messico (17) Epifania, Ferragosto e Ognissanti non festeggiati
Olanda (9) Epifania, 1° Maggio e Ferragosto non festeggiati
Spagna (18) L'1 Maggio festa di s. Giuseppe artigiano
Stati Uniti (9) A New York non festeggiati né l'Epifania né l'1 Maggio né Ferragosto né Ognissanti né s. Stefano
Svezia (13) Ferragosto e Ognissanti non festeggiati
Svizzera (9) Epifania, 1° Maggio, Ferragosto e Ognissanti non festeggiati
Unione Sovietica (8) Epifania, Ferragosto, Ognissanti e Natale non festeggiati

Alle 11 di stamane sono riprese le discussioni

Pensioni: accordo su due punti

Roma, 8 gennaio.

Lentamente i quattro partiti della maggioranza si avviano a trovare un accordo sulle pensioni. Le trattative, iniziatesi ieri sera alle 18 e sospese alle 3 di notte, sono state riprese stamane alle 11.

La parte economica del provvedimento non è mai stata messa in discussione: avranno validità dal primo gennaio sia gli aumenti ai pensionati (42.950 lire di minimo ai lavoratori dipendenti; 34.800 lire di minimo per i lavoratori autonomi; 25.850 per le pensioni sociali), sia la maggiorazione degli assegni familiari per coniuge e figli (portati a 6500 lire), sia infine l'indennità di disoccupazione (raddoppiata: da 450 a 900 lire giornaliere), e le provvidenze a favore di sordomuti e invalidi civili.

Quando sarà raggiunto l'accordo è quasi certo che un decreto legge renderà operante questo provvedimento, in modo che gli interessati possano beneficiarne nel più breve tempo possibile.

Le polemiche e le difficoltà sono nate in relazione a due punti della legge: riscossione unificata dei contributi, affidata all'Inps, e pensioni di invalidità.

Ogni datore di lavoro paga, per ciascuno dei suoi dipendenti, alcuni contributi: per la pensione, per l'assicurazione malattia, per l'assicurazione contro i rischi. I versamenti sono effettuati ad almeno tre istituti di previdenza: rispettivamente l'Inps, l'Inam e l'Inail. In realtà sono molti di più, perché alcune categorie di lavoratori dipendono da altre organizzazioni.

La legge Mariotti prevede che d'ora in avanti una sola ente riceva tutti i contributi; questo allo scopo di ridurre le eventuali evasioni (alcuni datori di lavoro non pagano, o ritardano il versamento), e creare un abbozzo di « anagrafe contributiva ».

Sembra che questo principio sia stato accettato, in linea di massima, da tutti nella riunione di ieri notte, a cui hanno partecipato, sotto la presidenza del ministro Bertoldi, gli « esperti » dei partiti: Zanibelli e Vittorino Colombo per la dc, De Michelis per il psi, Giuliano per il psdi e Del Pennino (pri).

L'Inps dovrebbe ricevere dunque i contributi anche dell'Inam e dell'Inail, e congloberebbe una parte del personale di questi due enti. Le resistenze sono state inizialmente fortissime (gli istituti previdenziali sono molto potenti) e non sono ancora del tutto superate.

La discussione è ancora aperta per quanto riguarda la sorte della Scau (servizio contributi agricoli unificati), un ente di previdenza degli agricoltori (molto vicino alla dc ed a Bonomi) che vorrebbe mantenere la propria indipendenza. Lo Scau riceve i contributi per pensioni, malattia e rischi sul lavoro, e dovrebbe, secondo il disegno di legge, cedere le proprie prerogative all'Inps.

Il secondo « punto caldo » delle trattative è stato posto dal ministro del Tesoro, La Malfa, e riguarda le pensioni per invalidità. I repubblicani chiedono che siano riviste, in senso restrittivo, i criteri di concessione, partendo dal presupposto che il numero di coloro che ne godono è estremamente alto, specialmente se comparato ai pensionati per vecchiaia; nel 1972 sono state erogate 4.320.812 pensioni per invalidità, contro 3.846.101 per vecchiaia.

Le prospettive di bilancio dell'Inps per quest'anno non fanno prevedere un miglioramento della situazione; le pensioni per invalidità aumenteranno a 4 milioni 942 mila 290, quelle per vecchiaia a 3.958.348. Queste cifre fanno supporre qualche disfunzione nel meccanismo di erogazione, e si può sospettare la presenza di una « fabbrica di pensioni » tale che vi possa ricorrere anche chi non ne ha realmente diritto.

Marco Tosatti

La verità sul Torino

Claudio Sala (nella foto) e il general manager del Torino Bonetto indagano sul « momento terribile » della società granata in campionato (Inchiesta a pagina 9)

"Festival" dello sci italiano: la Giordani vince nel "gigante" della Coppa

(Servizio a pag. 9)

•••

TORINO

E' morto l'orefice ferito per equivoco in banca

(Servizio a pag. 4)

Come saranno divisi

Non ci saranno più ponti in Italia. Le festività infrasettimanali — che assai spesso si « agganciano » alla domenica, scavalcando senza troppi problemi un normale giorno di lavoro — stanno per essere, non cancellate, ma concentrate più razionalmente in determinati periodi dell'anno. Il progetto è da tempo allo studio del ministero del Lavoro e si dice che sia quasi pronto. In questi giorni è stata raggiunta una prima intesa con i sindacati e sembra che anche il Vaticano (la maggior parte delle feste infrasettimanali italiane sono religiose) sia « disponibile » alla riforma.

Il provvedimento prevede — stando ad alcune indiscrezioni — il raggruppamento delle festività non domenicali in due scaglioni (estate e inverno); altre soluzioni possibili sono la concentrazione unica o la suddivisione in più periodi. In ogni caso, i lavoratori godrebbero di un maggior numero di giorni di vacanza consecutivi e allo stesso tempo le aziende potrebbero disporre della manodopera in modo più razionale. Come tutti ricorderanno, la produzione di molte industrie, pubbliche e private, fu messa in crisi, nel maggio e nel giugno dello scorso anno, dal ripetersi continuo di « ponti ».

Per attuare la riforma, esistono due scogli. Le feste religiose — ecco il primo — possono essere spostate, in base al Concordato, soltanto con il nulla osta della Santa Sede. Finora questa non si era mai mostrata molto disposta ad accettare, ma evidentemente l'accentuarsi della crisi economica ha finito per vincere anche l'ultima opposizione. Pare però che il Vaticano, pur dichiarandosi « disponibile », non intenda accettare lo spostamento di alcune feste religiose, quali Santo Stefano e il Lunedì di Pasqua, strettamente legate ad una lunga tradizione cristiana.

Il secondo scoglio è costituito dalle resistenze civili e sindacali del provvedimento. I contatti del ministro con le organizzazioni dei lavoratori sono stati comunque positivi. I sindacati — come ha dichiarato il segretario confederale della Cisl, Ciancaglini — sostengono che occorre però una contrattazione settoriale e generale per fissare i periodi in cui fare cadere i riposi addizionali « con riguardo alle ferie, al calendario scolastico e alle effettive possibilità di utilizzo del tempo libero e dei mezzi di trasporto pubblici di ogni tipo ». Il segretario dei metalmeccanici della Uil, Benvenuto, ha citato come esempi di periodi adatti alla «concentrazione» quello della fine dell'anno e quello pasquale.

Addio dunque ai ponti», se cambia il calendario. Ma niente addio alle feste, visto che si limiteremo solo a spostarle di data. L'Italia non perderà il suo primato di paese più « festaiolo » del mondo, primato che condivide (17 festività infrasettimanali) con il solo Messico. Anche la cattolicissima Spagna (che il 1° maggio celebra la festa di San Giuseppe artigiano) viene dietro di noi, con 16 festività, alla pari con il Canada.

La classifica contraria, dei Paesi con minor numero di festività, è saldamente capeggiata dalla Gran Bretagna e dalla Romania con 8 giorni, seguite dalla Bulgaria e dalla Cecoslovacchia con 7, da Irlanda, Polonia, Portogallo, Turchia e Urss con 8.

c. b.

Proprietario di una officina, forse geloso della ragazza

Vercelli: spara alla figlia ventenne

DAL CORRISPONDENTE

VERCELLI, 8 gennaio.

Carmelo Alessandro, 47 anni, (piazza della Vittoria 1) proprietario di una officina meccanica, ha tentato di uccidere la figlia Giuseppina, 21 anni, assistente di scuola materna.

Dopo un'ennesima discussione, l'Alessandro ha sparato tre colpi di pistola, colpendo la figlia al petto, alla gamba destra e, di striscio, alla guancia destra. Il proiettile deviato dallo sterno è uscito dalla regione lombare, quello alla gamba dovrà essere estratto. La giovane è stata dichiarata fuori pericolo e dopo gli esami radiologici è stata ricoverata all'ospedale «Sant'Andrea».

Il dramma è esploso stamane poco dopo le 10. In quel momento in casa vi era anche Rosa Cardamone, 48 anni, la moglie dell'Alessandro. La donna è accorsa agli spari.

Come già detto, dopo un alterco, la figlia avrebbe risposto con arroganza continuando a pettinarsi dinanzi allo specchio, nella propria camera da letto. L'Alessandro, considerando forse il gesto come un atto di sfida, ha fatto fuoco.

Vista la figlia stesa sul pavimento ha chiesto aiuto ai vicini di casa. Sono accorsi Vincenzo Tripodi, Anna Fallini e Silvia Agutiera, i quali hanno soccorso immediatamente la giovane e provveduto ad avvisare la polizia. Con un'auto della « Volante », la giovane veniva immediatamente trasportata all'ospedale. Il padre, intanto, era riuscito a dileguarsi. Poco dopo, però, si costituiva ai carabinieri nella caserma di via Gioberti.

In casa Alessandro si sono recati ufficiali dei carabinieri, funzionari della Mobile e il sostituto procuratore Scalia. Il magistrato ha cominciato ad interrogare l'Alessandro, mentre la polizia stava interrogando, all'ospedale, la giovane e la madre.

Dalle prime indagini risulterebbe che l'Alessandro era posseduto da una forma di gelosia per la figlia. Non si sa per il momento fino a che punto, ma è certo che la ragazza — che oltretutto è considerata di ottima moralità — non poteva fare un passo senza essere seguita dal padre. La pistola era stata acquistata dall'Alessandro due mesi fa e regolarmente denunciata alla questura.

Walter Nasi

Torielli Accuse a un detenuto

Milano, 8 gennaio.

Riesplode clamorosamente il « caso Torielli », vale a dire il rapimento dell'industriale di Vigevano per il cui rilascio fu pagato circa un miliardo e mezzo. Il giudice istruttore Giuliano Turone ha emesso un mandato di cattura nei confronti di Salvatore Ugone, 42 anni, attualmente in carcere a Biella per altri motivi: rapina e tentato omicidio (cercò di travolgere con l'auto una guardia).

L'Ugone, arrestato perché ritenuto responsabile delle rapine compiute nei supermercati del Biellese, aveva nascosto tra gli effetti personali parecchi soldi. Questo danaro non l'avrebbe certo messo con le spalle al muro per quanto concerne il rapimento, se fosse stato esclusivamente frutto delle rapine nei supermercati; ma pare che alcune delle banconote provengano dal riscatto pagato per il rilascio del Torielli. Si tratterebbe di due biglietti da diecimila lire erano contrassegnati singolarmente.

Il giudice Turone ha ritenuto di dover firmare il mandato di cattura a carico del detenuto nel carcere biellese per il sequestro di Pietro Torielli. Inoltre sembra sia stato scoperto un collegamento tra Salvatore Ugone e Michele Guzzardi, oggi sposato con la figlia del custode della villa di via Omegna, il quale è da tempo indiziato per il rapimento.

c. b.

Montelera nessuna notizia

Sempre più preoccupante la mancanza assoluta di notizie sulla sorte del conte Luigi Rossi di Montelera rapito il 19 ottobre. Si comincia a temere per la sua vita. La stessa polizia e i carabinieri sono allarmati.

Che tempo farà

PREVISIONI — Nuvolosità in aumento con possibili piogge e nevicate sull'arco alpino, oltre i 1500 metri; nebbie estese.

TEMPERATURA — Stazionaria.

(Ansa - Roma)

Torino: + 3 (alle ore 13)

Divorzio: si eviterà la "prova di forza„?

Ormai tutti i partiti hanno preso posizione sulla questione divorzio-referendum. Il quadro è completo e rivela una situazione paradossale. *«Almeno due terzi delle forze politiche* — scrive un quotidiano milanese — *eviterebbero volentieri la prova. Ma rimangono a discutere fra loro, impigliate in una rete, dalla quale non riescono a districarsi. Le minoranze che vogliono il confronto sembrano alla barra del timone. Ma, in realtà, non pilotano loro. La corrente del divorzio sta scivolando verso l'approdo del referendum più che per la spinta degli oltranzisti, per un gioco di interdizioni, che blocca gli altri gruppi e non lascia margini di manovra».*

Se il «fronte laico» è tutt'altro che compatto, anche nell'ambito della dc sembrano manifestarsi incertezze e perplessità. La corrente di base si è dichiarata favorevole ad un'iniziativa che modificando la legge Fortuna-Baslini riesca ad evitare il ricorso alla consultazione popolare.

Ed oggi l'on. Granelli, sottosegretario al ministero degli Esteri, ritorna sull'argomento affermando che è importante che «alla riapertura del Parlamento i rappresentanti dei vari gruppi dell'arco costituzionale si mettano insieme ad un tavolo per un serio e impegnativo confronto». Soltanto se una revisione della legge Fortuna risultasse impossibile, dopo questo «ineccepibile» tentativo, il ricorso al referendum sarebbe «giustamente inevitabile e comunque meno traumatico».

Significativo è anche il lungo colloquio che ieri hanno avuto il presidente della Repubblica Leone e il presidente del Consiglio Rumor. Negli ambienti del Quirinale il ciclo di una mediazione di Leone sulla questione del divorzio e del referendum, ma è noto che a suo tempo, prima che il problema assumesse una esasperata rilevanza politica, il Capo dello Stato auspicò che il Parlamento prendesse in esame gli strumenti per evitare una «guerra di religione». Che cosa si siano detti Leone e Rumor non si sa, ma certo entrambi sono preoccupati per le possibili conseguenze di uno scontro con i partiti laici.

La soluzione migliore per la dc sarebbe un referendum senza traumi e senza scontri e, soprattutto, senza conseguenze negative sul quadro politico generale, in un momento estremamente delicato per il Paese. Liberali, socialdemocratici e repubblicani sembrano rassegnati, se non favorevoli, al referendum (forse timorosi che un accordo per un divorzio-bis possa costituire un anticipo di «compromesso storico»). *«Non sarà la fine del mondo»* sostiene Preti, mentre Bignardi invita ad un *«gioco pulito»* senza *«impiantare una battaglia»* su temi *«che non il divorzio veramente non si comprende cosa abbiano a vedere».*

Rimangono comunisti e socialisti. I primi, soprattutto, non accettano la tesi del *«referendum indolore»*. I comunisti sono [illegible] impegnati per evitare il ricorso alle urne, in caso contrario prevedono uno *«scontro duro»*, facendo quasi intendere che non sarebbe più il caso di parlare di *«opposizione di tipo diverso»*.

C'è chi accusa il pci di ricatto e di incongruenza: da un lato la *«disponibilità a trattare»*, dall'altro la *«minaccia di lacerazioni gravi e di contrapposizioni radicali». «Ma l'incongruenza* — afferma l'*Unità* — non è nostra e noi non abbiamo fatto minaccia alcuna. Noi abbiamo semplicemente constatato una realtà del tutto oggettiva.

"Non è una minaccia„

«Non si può negare che lo scontro che si vuole da parti ben determinate sia tale da turbare la pace religiosa del Paese e che questo è un fatto grave di per se stesso e grave, particolarmente, nella situazione attuale, né si può negare che la presenza dei fascisti nello schieramento antidivorzistico sia di per se stesso un motivo di turbamento profondo. Che cosa si immagina? E' chiaro a chiunque quali sarebbero i toni usati per strappare il consenso alle grandi masse chiamate al voto... Ed è altrettanto evidente che, su questo terreno, non si può non rispondere e non combattere».

Anche i socialisti si battono per evitare il referendum (e ieri il manciniano Di Vagno ha proposto la ripresentazione del progetto Carettoni), ma la loro posizione è leggermente diversa. Anzitutto il partito deve fare i conti con la corrente di Fortuna, che non vuole sentir parlare di modifiche alla legge sul divorzio e aspetta con impazienza il referendum per vincere definitivamente la sua battaglia (tra l'altro, in Lid ha già fissato per il 20 gennaio l'inizio della campagna elettorale divorzista e, nell'occasione, raccoglierà firme per altri otto referendum, fra cui uno di abrogazione del Concordato). Inoltre De Martino, che pure è stato il primo a prevedere uno scontro «aspro e violento», è stretto tra due fuochi: i comunisti da un lato e i democristiani, compagni di governo, dall'altro. Il tempo stringe e la situazione pare bloccata.

p. g.

Un'indagine sui raffinatori privati

Petrolio imboscato

L'avviso di reato al petroliere Garrone, il più forte dopo Monti e Moratti: il magistrato vuol veder chiaro in uno degli aspetti più intricati della questione petrolifera italiana, la raffinazione per conto terzi - L'irruzione della Tributaria

DAL CORRISPONDENTE

Genova, 8 gennaio.

Dopo aver [illegible] sotto accusa le società multinazionali — comunicazioni giudiziarie sono state indirizzate alle filiali italiane della Esso, Shell, Fina, Chevron-Texaco, BP, Total — i pretori anti-imboscamento hanno sciolto i petrolieri privati. Un giovane magistrato genovese, Mario Almerighi, ha rivolto a Riccardo Garrone, che con Attilio Monti e Angelo Moratti è uno dei massimi raffinatori nazionali di greggio, l'accusa di aggiotaggio: «Rialzo e ribasso fraudolenti di prezzi sul pubblico mercato», punito dal codice penale con la reclusione fino a tre anni. L'interrogatorio del magistrato, che s'inquadra in un'ampia inchiesta sul fenomeno dell'accaparramento in Liguria, coinvolge anche Gianpiero Mondini, cognato e collaboratore del petroliere. Per ora non si parla di incriminazione formale; i due industriali sono solo «indiziati di reato», il giudizio è allo stadio delle indagini preliminari.

Forse, come ha detto uno dei legali di Garrone, *«finirà tutta in una bolla di sapone»*; non l'importanza del processo non è legata al suo esito.

Per la prima volta un giudice si è addentrato in uno degli aspetti più intricati della questione petrolifera: la raffinazione per conto terzi. Com'è noto i petrolieri italiani lavorano soprattutto greggio sovietico. Capita così che giganteschi serbatoi restino intatti, perché il loro contenuto appartiene a società straniere o perché le compagnie proprietarie hanno deciso di venderlo in altri Paesi, a condizioni più vantaggiose. Questa situazione lascia perplessi: il greggio — si è chiesto qualcuno — appartiene a ditte estere realmente esistenti o a società di comodo, magari localizzate nel Liechtenstein? Da dove proviene e dove finisce il petrolio che giunge in Italia *«in temporanea importazione»* per essere lavorato? E' vero che certe multinazionali, tenendo controlli nei propri depositi, preferiscono accantonare scorte presso le raffinerie private, in attesa di nuovi aumenti del prezzo?

Su alcuni di questi quesiti si basano — forse — le indagini del pretore Almerighi. *«Il giudice* vuole sapere se la raffineria *Garrone* sia stata invitata *dalla società petroliere a denunciare giacenze diverse dalla realtà* — dice l'avvocato Silvano Campanile, difensore del petroliere —. *Il presidente dell'Erg ha negato di avere ricevuto richieste del genere».*

Il riserbo che circonda le indagini impedisce di sapere quali elementi abbiano indotto il magistrato a firmare gli avvisi di reato: la guardia di finanza rifiuta di dare notizie, il pretore si trincera dietro il segreto istruttorio, i difensori, avvocati Monteverde e Campanile, hanno negato a lungo l'esistenza del procedimento, i massimi funzionari della ditta si ostinano a smentire i fatti. Secondo una voce di provenienza difensiva la comunicazione giudiziaria sarebbe stata inviata a Garrone e Mondini per ragioni meramente procedurali: solo in tal modo, infatti, sarà possibile procedere alla perquisizione nella ditta ed all'interrogatorio dei titolari.

Ma è difficile avere conferme. *«Tutti sono ancora un po' choccati dall'irruzione della tributaria: nonostante i frequenti controlli, una perquisizione come quella dell'altro ieri non era mai stata compiuta»* dice una persona dell'*entourage* di Garrone. Nel primo pomeriggio di lunedì, cinquanta «Fiamme gialle», al comando del colonnello Bianchi, si sono presentate all'improvviso alla raffineria di San Quirico ed hanno iniziato ad esaminare i documenti trovati negli uffici; molti dossier sono stati sequestrati. Contemporaneamente altri militari perquisivano la villa di Albaro in cui abita l'industriale, l'appartamento di Gianpiero Mondini e l'ufficio romano della società. L'ordine di perquisizione firmato dal pretore Almerighi, in conseguenza dell'incriminazione di un grossista di Savona, accusato di non aver rifornito l'ospedale di Cogoleto, *«Non ho avuto la possibilità di farlo* — si era difeso il commerciante — *perché la Erg ed alcune altre aziende che mi provvedono di gasolio non hanno rispettato gli impegni».*

Ieri mattina, accompagnati dai difensori, Garrone e Mondini si sono presentati al pretore, per dare e chiedere chiarimenti. I loro legali avevano preferito non attendere la notifica di un capo di imputazione e offrire il magistrato una prova di disponibilità.

«Abbiamo così saputo che l'indagine a carico del-

Genova. L'ingegner Riccardo Garrone (Foto Nazzaro)

la Garrone mirava soprattutto a verificare le affermazioni del grossista savonese — dice l'avvocato Campanile — *ed accertare l'opportunità di incriminare i rappresentanti della raffineria per "inadempimento di pubbliche forniture". Abbiamo potuto dimostrare la perfetta legittimità del nostro comportamento».*

L'altro quesito al quale Riccardo Garrone ha dovuto rispondere, riguardava, come si è detto, le scorte della raffineria. *«Tutto è risultato perfettamente legale* — dice ancora il difensore. — *D'altra parte è impensabile che una società come la nostra, che raffina sette milioni di tonnellate di greggio all'anno, rischi danni gravissimi per un'irregolarità».*

«Certi sospetti sono inspiegabili — sostiene il segretario generale della Garrone, Farini. — *Il prodotto è soggetto a vincoli doganali rigidissimi. Non si può spostare un litro di petrolio senza il benestare di tre ministeri: Industria, Finanze e Marina. Figurarsi se sarebbe possibile nascondere migliaia di tonnellate di greggio: noi viviamo in una casa di vetro.*

Giulio Anselmi

Chi è Garrone

GENOVA, 9 gennaio.

(g. a.) Riccardo Garrone, 37 anni, cinque figli, laurea in chimica industriale, è l'involontario protagonista della inchiesta giudiziaria condotta dal pretore Almerighi. Ricchissimo (da anni è capolista dei contribuenti genovesi, con un imponibile che oscilla sui 150 milioni di lire), è però poco noto al grosso pubblico, nonostante diriga l'azienda di famiglia dalla morte del padre, avvenuta una decina di anni fa.

Introverso, Garrone ama fare vita molto ritirata. Sono leggendarie la sua avversione per i fotografi e la sua idiosincrasia per le interviste: non se ha mai concesse. Ha tenuto due sole conferenze-stampa, una per chiedere al Comune di Genova l'ampliamento della raffineria, l'altra, due settimane fa, a proposito della crisi petrolifera. Notoriamente il petroliere è molto religioso: vicino, come già suo padre, al cardinale Siri, è il principale finanziatore del quotidiano cattolico «Il Cittadino». Gli si conosce una sola, grande passione: la caccia grossa.

Politicamente, l'industriale è un moderato che ha sempre rifiutato le suggestioni dell'estrema destra. Quando, tre anni fa, il principe Valerio Borghese venne a Genova fu cerca di appoggio per il suo «Fronte nazionale» e s'incontrò con alcuni noti imprenditori in una villa di Capo Santa Chiara, il petroliere rifiutò di partecipare alla riunione, nonostante fosse stato invitato. Querelò poi i giornali che l'avevano indicato tra i presenti.

Parlando di Riccardo Garrone, è inevitabile il confronto col padre Edoardo, che delle il suo nome all'azienda. Edoardo Garrone, capitano d'industria di altri tempi, costituì la sua impresa negli anni immediatamente precedenti il secondo conflitto mondiale e l'avviò, nel dopoguerra, a diventare uno dei colossi italiani del settore.

A Mondovì

Vuol vendere la fabbrica: protestano gli operai

MONDOVI', 9 gennaio.

(g. d. m.) All'abitificio Rossi, l'azienda di confezioni di Mondovì che il proprietario Luigi Marasso vuole chiudere perché è stanco e malato e non se la sente più di dirigerla, è ripreso stamane il lavoro in alcuni reparti mentre in altri prosegue lo «sciopero bianco». Fra i 170 dipendenti la tensione è notevole ed è pari alla preoccupazione degli amministratori comunali per la sorte della fabbrica.

L'azienda, fondata nel 1918 dal suocero del Marasso, è florida, affermata, le maestranze sono specializzate, l'attrezzatura funzionale e moderna, la clientela assicurata. «Possibile — chiedono le autorità di Mondovì — che nessuno si sia fatto avanti per acquistarla. Forse dipende dal prezzo chiesto dal proprietario?».

I dipendenti minacciati di disoccupazione, da parte loro lanciano: «Se non si trova un privato perché non interviene lo Stato? Lo ha già fatto in tante occasioni. La nostra fabbrica non è un "ramo secco", non si può consentire che scompaia mettendo sul lastrico 170 famiglie soltanto perché il proprietario tiene pensare alla sua salute».

Ieri i dipendenti della «Rossi», in maggioranza donne, si sono recati in municipio, dove il sindaco Martinetti ha illustrato le direttrici sulle quali si sta muovendo l'amministrazione comunale. Stamane tutte le operaie sono entrate in fabbrica ma solo una parte ha avviato le macchine, mentre le altre si sono riunite in assemblea.

Il sanguinoso dramma di Alessandria

L'amante tradito racconta come ha ucciso l'amica

DAL CORRISPONDENTE

Alessandria, 9 gennaio.

Lei, Luciana Scano, 23 anni, una biondina dalla grazia graziosa, che, dopo essersi guadagnato da vivere a Roma come bambinaia, era venuta ad Alessandria, pochi mesi fa, e aveva trovato più redditizio far soldi accompagnandosi a uomini; lui, Ennio Carta, 27 anni, rappresentante di commercio, magro, piccolo, residente a Roma, Entrambi sardi di origine e genitori di una bimba ora di due anni, che vive in Sardegna con i nonni materni.

Questi i protagonisti del fatto di sangue avvenuto ieri sera in un alloggio al piano terreno di via Legnano 33, di proprietà delle sorelle Rosalba e Paola Sella, anche loro sarde, che ospitavano Luciana Scano. Ora, lei è all'obitorio, con un foro di pallottola nella fronte, lui in carcere, sotto l'accusa di omicidio volontario.

Un reso piena confessione al sostituto procuratore Parola, che per un paio di ore lo ha interrogato a palazzo di giustizia. Ha detto una l'attenuante della provocazione, ma lo attende una condanna a 25 anni di reclusione. Una frase sfuggitagli nella foga ha fatto scoppiare la tragedia: tre colpi, partiti dalla «7,65» facquistata a Roma e portata ad Alessandria; gli è stata contestata anche questa violazione della legge: una pallottola ha raggiunto alla fronte la ragazza e l'ha uccisa.

Ennio Carta ha ucciso perché Luciana Scano lo tradiva, e glie lo ha anche detto a chiare lettere, usando una frase piuttosto pesante, dopo aver spavaldamente impugnato la rivoltella che il giovane amante da due giorni teneva sul tavolino in casa Sella, senza colpi nel caricatore.

Luciana Scano

«Ma l'ha puntata contro, facendo l'atto di sparare su di me, racconta l'omicida, con lo stesso tono, pacato e quasi distaccato, come di persona che riferisce su fatti che non la riguardano direttamente; io, le ho allora fatto vedere come si fa a servirsi veramente di un'arma e ho inserito i colpi nel caricatore. Quindi le ho domandato per l'ennesima volta se intendeva continuare a tradirmi, e alla sua risposta affermativa ho sparato. Ero pronto a ripartire per Roma, deciso a comportarmi da duro, lasciandola al suo destino. Ma ho voluto tentare l'ultima carta, domandandole se desiderava proprio la mia partenza, e lei ha detto di sì, accompagnando la affermazione con una frase scurrile».

Ennio Carta era giunto sabato ad Alessandria, proveniente da Roma. Voleva stare con la sua donna. Ma non appena messo piede in casa Sella si è accorto che qualcosa non andava: anzi, prima ancora di entrare, considerato che solo dopo dieci minuti la porta gli era stata aperta, mentre è rimasta chiusa quella della camera da letto, quasi a testimoniare che dentro vi era qualcuno. Il giovane rappresentante sardo esce, si ubriaca, decide di andarsene prima di restare troppo; ma poi rimane, e trascorre la domenica con Luciana, in armonia, sebbene solo apparente.

Il secondo «colpo» gli viene dalla constatazione che nella borsetta di Luciana si è un foglio di via obbligatorio; mentre la conferma dei suoi sospetti piomba su di lui lo sera di lunedì, quando l'amica lo pianta in asso alle 22 per andare con uomini, dopo una giornata serena, trascorsa con la donna, parte da sola, parte in compagnia delle sorelle Sella, soprattutto di Paola, con la quale, domenica sera, la coppia è anche andata a ballare.

«Per evitare di arrivare ai ferri corti, racconta ancora l'omicida, ho cercato di fingere che non mi importava se lei andava a "lavorare". In realtà, ho avuto una crisi di nervi, e ho deciso di tornare a Roma. Mi è, però, mancato il coraggio per farlo, e la mia unica vendetta è stata quella di ignorarla quando, rientrata a casa, la notte di lunedì, si è coricata accanto a me».

La giornata di martedì è trascorsa senza scosse; lui che le chiede in tono fortemente scherzoso se le piace «fare la vita», lei che, ridendo, risponde di sì. Pranzano in una pizzeria con Paola Sella, l'accompagnano a casa e, quando rimangono soli, Luciana Scano informa l'amico che deve andare dal parrucchiere. «Per l'uomo è un altro colpo — dirà poi che ha sofferto come di un affronto nel vedere che l'amante preferiva una seduta dal parrucchiere alla sua compagnia».

Decide di muovo di partire, ma non lo fa: l'aspetta da un barbiere lì vicino, e quando lei, che lo ha visto, lo manda a chiamare, corre da lei. Tornano a casa. Le sorelle Sella non ci sono e Ennio Carta ne approfitta per sondare i sentimenti dell'amica. «Luciana, però, non ha risposto alle mie domande: ad un tratto anzi, ha afferrato con una mano un paio di forbici, con l'altra la mia pistola. Escludo conto che avrebbe continuato a fare la vita, ho deciso definitivamente di andarmene, ed ho preparato la borsa con i miei effetti personali». Prima, però, rivolge ancora la domanda fatale, seguita dalla volgare risposta. Ed è la fine.

Emma Camagna

Tessera Aci il documento piú necessario dopo la patente

Associarsi all'ACI vuol dire spendere il minimo ed ottenere il massimo del servizio.

A.C. ALESSANDRIA
Corso F. Cavallotti, 9
A.C. ASTI
Piazza Medici, 21/11
A.C. BIELLA
Viale Matteotti, 11
A.C. CUNEO
Piazza Europa, 5
A.C. DOMODOSSOLA
Via De Gasperi, 17
A.C. IVREA
Via Aosta, 10
A.C. NOVARA
Via Rossini, 36
A.C. TORINO
Via Giolitti, 15
A.C. VERCELLI
Piazza Alciati, 11

gli
Automobile Club del Piemonte

"Cuori solitari? Siamo intellettuali„

Firenze. Continua il processo ai direttori di quattro riviste erotiche accusati di favoreggiamento della prostituzione per gli annunci pubblicati nelle rubriche per cuori solitari. Ieri c'è stato l'interrogatorio di una giovane inserzionista francese: «Non ho mai avuto rapporti intimi con chi rispondeva agli annunci. Erano incontri fra intellettuali; ci vedevamo per parlare di quadri». Stamane è stata sentita la più anziana delle testimoni, una signora di 72 anni

Genitori risarciti per la morte di una recluta

GENOVA, 9 gennaio.

(g. o.) Il ministero della Difesa dovrà risarcire i genitori d'una giovane recluta morta 18 mesi dopo l'arruolamento, a causa di una grave forma di otite purulenta. Lo ha deciso il tribunale civile di Genova, al termine di una causa durata quattordici anni. I giudici hanno fissato in 35 milioni il risarcimento dei danni; oltre a questa cifra, lo Stato dovrà pagare 7 milioni e mezzo per compensare i congiunti della «sofferenza morale» subita.

Paolo Corradini, 23 anni, dopo essere stato dichiarato rivedibile per due volte alla visita di leva, fu arruolato nel luglio 1958. Secondo la denuncia presentata dai familiari, le fatiche e i disagi della «naia» determinarono ben presto una [illegible] nel male di cui soffriva da undici anni.

Un mese dopo aver indossato la divisa, Corradini fu ricoverato all'ospedale militare di Bolzaneto. Tre mesi più tardi fu dimesso, ma le sue condizioni continuarono a peggiorare. Nuovamente ricoverato a Bolzaneto e poi a Sturla e all'ospedale civile di San Martino, nel dicembre 1958 fu sottoposto a un delicato intervento chirurgico. Il 4 maggio dell'anno dopo morì in ospedale a Sampierdarena.

AAAAA
organizzatore cercasi

In pericolo il Festival di Sanremo

A due mesi dall'esordio - Bocciati dal Comune i "manager" Ravera e Gigante

Sanremo, 9 gennaio.

A.A.A. cercasi organizzatore per festival di Sanremo. Forse solo con un annuncio simile si potrà risolvere il problema che da mesi blocca la più grossa manifestazione di musica leggera italiana e paralizza l'attività amministrativa del Comune della città dei fiori. Anche Gianni Ravera, ex socio di Ezio Radaelli, *patron* della «Gondola d'oro di Venezia» ed Elio Gigante, ex manager di Mina, sono stati bocciati al «Sanremo 74». La giunta municipale, presieduta dal sindaco Piero Parise, dopo una lunga seduta ha respinto con 4 voti contrari, due a favore ed uno astenuto, la loro candidatura per organizzare la 24ª edizione del festival che si svolgerà in aprile del 21, 22 e 23 febbraio al casinò municipale.

Gianni Ravera

La decisione è stata una grossa sorpresa perché solo pochi mesi prima la speciale commissione-festival formata da rappresentanti di gruppi di maggioranza e gli stessi segretari politici dei partiti convergenti avevano addirittura firmato all'unanimità un documento consultivo dove si dava parere favorevole a Ravera e Gigante respingendo le proposte e le candidature degli altri *big* dello spettacolo, da Alain Deloe e Radaelli, a Salvetti e Sabbatini.

A Milano, capitale del 45 giri, l'eco della votazione ha avuto l'effetto di una bomba perché erano già stati presi contatti con case discografiche, cantanti, pubblicitari e rotocalchi specializzati. Nel segreto delle urne i franchi tiratori ancora una volta hanno mandato all'aria tutto mettendo in evidenza le profonde spaccature all'interno della democrazia cristiana sanremese e degli altri partiti di maggioranza (pli, pri, psdi).

Il «no» al tandem Ravera-Gigante è l'ultimo atto di un lungo braccio di ferro tra il sindaco Piero Parise e gli assessori democristiani Roberto Lardera e Napoleone Cavallero che secondo alcuni osservatori politici si concluderà con l'arrivo a Sanremo di un commissario prefettizio. Un gruppo vuole che a organizzare il prossimo festival sia Vittorio Salvetti, l'altro Ravera e Gigante. Su questa terna di nomi e sul mondo volubile e munifico della canzonetta attorno al quale ruotano interessi di centinaia e centinaia di milioni da mesi avvampa a palazzo Bellevue un'aspra battaglia politica.

«*Quello che è successo in Giunta* — ha dichiarato il sindaco Parise subito dopo la riunione — *è semplicemente assurdo. Come si fa a dichiarare una cosa e smentire tutto dopo pochi minuti. Qualcuno forse si illude di farmi saltare i nervi, di logorarmi, senza sapere che la mia forza è incrollabile perché ho le mani pulite e non mi piegherò mai a nessun compromesso*».

Anche la proposta dell'assessore Leo Pippione (democristiano e della corrente del sindaco) di portare in consiglio comunale l'intera pratica è stata bocciata dalla Giunta con 5 voti contrari e due favorevoli.

Roberto Basso

Meno petrolio arabo, benzina razionata

L'EUROPA A PIEDI

In crisi l'economia dei Paesi della Cee mentre gli Stati arabi possono sconvolgere il sistema finanziario internazionale gettando sul mercato 150 mila miliardi all'anno ricavati dalla vendita del loro greggio - Lunga la nostra austerity

DAL CORRISPONDENTE

Bruxelles, 8 gennaio.

L'uomo europeo è tornato ad essere una creatura a due gambe e non a quattro ruote. Questo l'effetto più vistoso, ma non il più importante, della riduzione delle forniture petrolifere all'Europa decisa dai Paesi arabi, al Kuwait, poco più di due mesi or sono. In realtà, è tagliato che il flusso del greggio fosse tagliato del 25 per cento (poi contenuto nel 15) perché la struttura politica, economica e sociale dei nove Paesi della Comunità Europea restasse scossa. Anche chi si è rivolto nostalgicamente alle teorie di Rousseau per un ritorno alla natura, lo ha fatto sotto l'ombra sinistra di una crisi economica di proporzioni simili a quella degli Anni '30.

I Paesi arabi, con le limitazioni delle vendite di petrolio, miravano a questi scopi: spostare la politica europea sul Medio Oriente a loro vantaggio, far accettare un iperbolico aumento del prezzo del greggio, scatenare nel disinteresse politico nella regione mediterranea e forse mondiale, aprire nuove e più vantaggiose forme di collaborazione finanziario-industriale con l'Europa.

Nella ricerca dei loro fini politici e finanziari, i Paesi arabi hanno messo in pericolo gli scopi del «sistema industriale» europeo, cioè l'espansione, i consumi e lo sviluppo tecnologico. Di riflesso, dato che il sistema industriale moderno si integra nello Stato (J. K. Galbraith nel «The new industrial state»), essi hanno posto a repentaglio gli stessi Stati europei.

Il parziale boicottaggio petrolifero arabo pone problemi di fondo, ma anche immediati. I suoi effetti economici sono stati diversi nei vari Paesi, perché differente è stato il modo di applicazione. Lo sceicco Yamani, ministro del petrolio dell'Arabia Saudita, ha così spiegato a Bruxelles le distinzioni fatte dai Paesi arabi: tutto il petrolio necessario alla Francia, al Regno Unito e al Belgio perché «Paesi amici», niente petrolio all'Olanda perché «nazione ostile» e tanto petrolio quanto risulta vantaggioso per gli arabi agli altri Paesi europei, tra i quali l'Italia, perché giudicati neutrali nella disputa mediorientale. Tra queste discriminazioni fa spicco quella contro l'Olanda, le cui simpatie, nonostante l'adesione alla dichiarazione del 6 novembre sul Medio Oriente, vanno ad Israele. L'Olanda è apparsa al mondo come vittima prima delle rappresaglie arabe poi dell'egoismo degli alleati.

Roma. Rosanna Schiaffino sulla bicicletta «domenicale»

L'Olanda chiedeva soprattutto solidarietà politica, perché, solo in misura modesta, voleva che fosse tradotta in una spartizione equa dei proventi del petrolio. Del resto, era stata proprio l'Olanda ad ostacolare, fino alla recente crisi, una politica europea sull'energia e anche adesso pensa di quadruplicare il prezzo del suo gas naturale, che cederà agli altri Paesi della Cee. Al recente vertice europeo di Copenaghen, i Primi ministri hanno evitato accolto le pressioni dell'Aia e di Bonn per la formulazione di un programma energetico comune, che permetta «*un funzionamento ordinato del mercato*».

L'Olanda si è battuta per una questione di principio, mentre gli altri Stati europei hanno scelto la strada dell'opportunismo politico. E' paradossale che la Francia (che partecipò alla spedizione di Suez con l'Inghilterra e con Israele nel 1956 e che fu protagonista della più sanguinosa guerra coloniale, in Algeria, condotta da una nazione europea) sia stata l'artefice della politica di «*apeasement*» della Cee verso i Paesi arabi. Ma molta acqua è passata sotto i ponti della Senna dagli anni cinquanta e ora gli interessi francesi coincidono con quelli dei popoli in via di sviluppo.

Così, mentre la benzina è razionata in Olanda, i francesi possono tranquillamente partire per il *weekend* a bordo delle loro auto. A parte le limitazioni alla circolazione e l'abbassamento della temperatura nelle abitazioni, l'Olanda, tuttavia, non ha ancora accusato seri sintomi di crisi economica. Lo stesso primo ministro Van Den Uyl ha detto che la situazione nel settore dei rifornimenti petrolifori non è drammatica come si temeva. In realtà, l'Olanda, tenendo per sé il petrolio che riceve dai Paesi non arabi anziché riesportarlo, come faceva prima della crisi, si trova in una posizione soltanto marginalmente peggiore della Germania e dell'Italia.

La situazione economicamente più drammatica è quella del Regno Unito, dove non solo scarseggia il petrolio (nonostante le forniture arabe più o meno regolari) ma anche il carbone.

Heath, davanti alle pressioni dei minatori e a quelle dei paesi arabi, ha scelto di cedere alle seconde e di dare battaglia alle prime. Nella ricerca di un ruolo europeo mediante trattative segrete con gli arabi sulla crisi petrolifera, il primo ministro Edward Heath si è lasciato scoperte le spalle, con il risultato che i disoccupati sono già un milione e chi lavora lo può fare solo tre giorni alla settimana.

Il «*Foreign Office*», come il «*Quai d'Orsay*» di Parigi è un «covo» del filoarabismo europeo, ma al «*treasury*» di Westminster già si fanno le somme del costo per la bilancia dei pagamenti in seguito al raddoppio del prezzo del greggio: circa tremila miliardi di lire all'anno. L'Inghilterra, come tutta l'Europa, non ha molte ragioni per essere condiscendente verso i paesi arabi, ma è la visuale politica globale che ha avuto il sopravvento.

Questa visuale è nata a Parigi, non il gollismo, ma è stata influenzata da avvenimenti esterni. Senza la Francia nelle strutture militari della Nato, con la fine della «relazione speciale» fra gli Usa e il Regno Unito, con la distensione e la politica estera autonoma di Kissinger, la guerra del Kippur non ha trovato l'America in sintonia con l'Europa. Così, la Francia continua a prosperare, perché non subisce l'embargo petrolifero, ma anch'essa dovrà fare i conti con l'emorragia di valuta per pagare il greggio arabo. La Francia risentirà comunque gli effetti delle insorgenti crisi negli altri Paesi europei, mentre le economie degli Stati della Cee sono in gran misura interdipendenti. Il presidente Georges Pompidou, il ministro degli esteri Michel Jobert lo sanno, ma credono che sia nell'interesse dell'Europa, oltreché della Francia, condurre trattative dirette con i Paesi arabi. Un certo successo è già stato dimostrato dalla diplomazia anglo-francese, con la decisione dei Paesi arabi di contenere nel 15% anziché mantenere al 25% la riduzione delle forniture di greggio. Ma la spada di Damocle potrebbe ricadere ad ogni momento.

Il parziale boicottaggio petrolifero arabo ha anche colpito la più forte economia della Cee, quella tedesca. Le difficoltà sono reali, anche se i tedeschi possano assorbire meglio degli altri gli aumenti del costo del petrolio perché hanno industrie più efficienti. L'espansione tedesca nel 1974 sarà rallentata e per la prima volta da vent'anni registrerà scarsi progressi. Se la crisi dovesse acuirsi, sarebbero minacciati anche i posti di lavoro dei *Gastarbeiter*, con conseguenze gravi per l'Italia e per gli altri paesi che hanno lavoratori in Germania.

Ciononostante, la linea tedesca è stata forse la più coerente in seno alla Cee e verso i paesi arabi. La Germania ha sostenuto l'Olanda e allo stesso tempo ha imposto un piano comune per l'energia, dichiarandosi anche disposta, come gli altri paesi, a delineare un nuovo tipo di rapporti con i paesi produttori di petrolio.

Per l'Italia, il problema, visto da Bruxelles, appare più grave, date le strutture nazionali più deboli. In un paese che, assieme all'Irlanda, ha già il tasso più alto di disoccupazione nella Cee, un arresto anche temporaneo dell'espansione produrrà effetti imprevedibili. Il costo maggiorato del greggio indebolirà anche la nostra bilancia dei pagamenti, che è già in forte passivo. Il clima di «*austerity*» in Italia potrebbe finire più tardi che altrove in Europa, con l'eccezione del Regno Unito.

Il 1974 potrebbe essere l'anno della crisi in Europa, ma più probabilmente sarà l'anno della paura e del ristagno. Sarà anche l'anno del dialogo con i paesi produttori di petrolio (ne) quadro dell'iniziativa di Henry Kissinger o in seno all'Oecd, come preferisce Londra, o direttamente, come vorrebbe Parigi). Non tutti gli stati sono nelle mani dei paesi produttori, anche se possono guardare con fiducia al prossimo futuro quando gli introiti delle vendite di greggio frutteranno loro circa 150 mila miliardi di lire all'anno, quanto basta per sconvolgere il sistema monetario mondiale.

Renato Proni

GUIDA 1974 AL NUOVO SAPER VIVERE

DIMMI COME MANGI

E ti dirò chi sei ★ Sette regole per non sfigurare ★ Che accadde nella carrozza-ristorante

Siede a un tavolo vicino, nella carrozza-ristorante. E vedendola mangiare si pensa a un porco davanti al truogolo. La sua scorrettezza è addirittura imperiosa. Infarca gomitoli di spaghetti che poi sgomitola tra le labbra tutrice di salsa, emettendo i suoni modulati d'uno zufolo. Allorché gli portano il pollo, lo affronta col vigore di Sansone quando smantellò il tempio dei filistei: impugnato la coscia tra pollice e medio, vi affonda i canini e sputa nel piatto i pezzi di tendine. Si cerca di sfuggire a quello spettacolo guardando fuori del finestrino; ma il commensale-orchestra tritura l'altrui volontà d'ignorarlo col rapido, meccanico, implacabile moto delle ganasce. Masticando bave a parte con un suo accompagnatore, abbastanza corretto, quello, da non richiamare l'attenzione.

Finito il pasto, sbottona l'ultimo bottone del gilet e incomincia a frugarsi tra i molari con uno stecchino. Proprio in quel momento gli si avvicina il cameriere che con deferenza lo chiama onorevole. Sì sa che i camerieri sono larghi di titoli con i clienti: un dott. e un comm. non costa nulla e incoraggia la mancia. Vengo però a sapere che quello è un onorevole sul serio e me ne dicono anche il nome. Ohstrazio. E' opinione del popolino che appena uno diventa deputato «impari a mangiare»; bisogna dolersi che questa battuta rimanga solo metaforica.

Conobbi un direttore di banca che usava invitare a pranzo i suoi nuovi dipendenti per poterli giudicare: considerava più significativo, agli effetti del carattere, il loro modo di stare a tavola della loro scrittura: certi gesti, diceva, sono documenti psicologici, veri e propri tests inconsci sulla personalità: danno la misura dell'autocontrollo, degli scrupoli morali e del rispetto per gli altri. E nella sua banca chi non sapeva mangiare completamente la propria carriera. Forse quel signore esagerava: un commensale grossolano non è necessariamente un farabutto; ma disgusta, toglie l'appetito agli altri. Perciò: buttatevi pure a mare gl'inchini, i salamelecchi, le ridicolaggini formali del vecchio galateo, ma tentiamo duro su un punto: il contegno a tavola del nostro caro prossimo. Non siamo pessimisti come Curnonski, secondo il quale occorre un minimo di dieci secoli per imparare a mangiar bene; tuttavia riteniamo che l'osservanza di certe norme è frutto di un'educazione da cominciar presto (l'età adatta è cinque anni; a dieci è troppo tardi) e avvalorare con l'esempio: certi riflessi sono una questione di mimetismo. E se l'esempio manca? Un'amabile donna che si vedeva render difficile il compito dal marito, le cui pessime maniere volevano sottolineare e usate come alibi dai figli: «Anche papà...» ribatteva con spirito: «Bambini miei, non sono stata io a insegnargli a mangiare! L'ho avuto troppo tardi. Voi, invece...».

Ed ecco le semplici regole da trasformare con l'abitudine in movimenti istintivi.

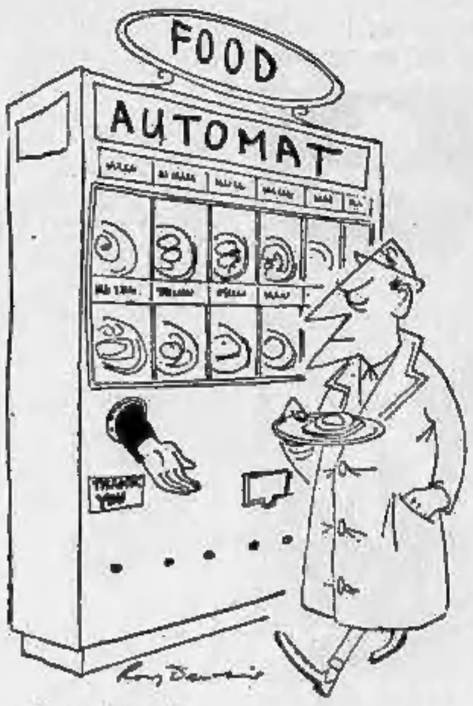

— Signore, la mancia!

PRIMA: *non ci si agita, non si mugola, non si giocherella con le posate, non si piantano i gomiti sul tavolo mentre si mangia. Non si imprigiona il cibo velocemente, e nemmeno troppo lentamente: adeguare la propria masticazione a quella altrui, in modo da non aver finito quando gli altri sono a metà o viceversa. Dai dieci anni in su, il tovagliolo non va legato intorno al collo, infilato nella scollatura o nel pantalotto: lo si tiene, spiegato appena, sulle ginocchia. Non lo si adopera per pulir le posate al ristorante, come fanno le mosse caselle della distinzione. Semmai, si chiedono posate meno dubbie.*

SECONDA: *ricordare, mangiando la minestra, che si è un motore silenzioso, non una pompa aspirante. Se rimane un po' di brodo in fondo alla scodella, rinunciare a inclinarla per raccoglierlo o, tantomeno, versarlo nel cucchiaio, anche se ci hanno insegnato che non bisogna sprecar niente.*

TERZA: *il cucchiaio. E' ancora aperta la vertenza se accostarlo alle labbra di punto o di lato. I francesi sostengono: di punto. Ma l'estetica consiglia: di lato. E senza succhiar lo strumento.*

Il coltello. Si manovra con l'indice posato sul manico, non sulla lama. Mai portarlo alla bocca. Per quanto sia diventato inoffensivo e non annerisca più certe pietanze, è consuetudine non usarlo per tagliare il pesce (se mancano le debite posate, aiutarsi con un pezzetto di pane), le frittate, le uova, i dolci cremosi. Il pollo va sempre mangiato con forchetta e coltello, per quanto s'insinui che scarnificato coi denti ha più sapore: dobbiamo in qualche modo diversificarci dal nostro prozio, il pitecantropo.

QUARTA: *E' permesso usar le dita con i gamberetti (salvo non si riesca a metterli a nudo con le posate; ma sono virtuosismi d'alta scuola), i ravanelli, i carciofi. I pareri restano divisi per gli asparagi. Edoardo VII li affrontava con le mani; e suo malgrado ne mise più oltre, ma senza creare precedenti: avendo ospite un maragià, che i gambi degli asparagi li buttava per terra alle sue spalle, fece cortesemente lo stesso, subito imitato da tutti i commensali. Dietro le sedie i domestici in livrea sopportarono quei bombardamento costernati, ma immobili. Oggi, se non vengono fornite apposite e scomode pinze, gli asparagi si tagliano col coltello e se ne mangia la punta con la forchetta.*

QUINTA: *la frutta si sbuccia con forchetta e coltello, arance comprese, senza sollevarla dal piatto. Le ciliegie si mangiano con le mani, sputandone i noccioli. Dove? Nel piatto è ignobile. Nel cavo della mano disposta a imbuto, non meno ignobile. Meglio la soluzione dei tedeschi, che inghiottono i noccioli insieme alle ciliegie. Tipi di stomaco forte, come si sa. Noi, che invece temiamo gli ingorghi intestinali, per non dover inghiottire i noccioli o insinuarli nelle tasche del vicino, rinunciamo a mangiar ciliegie in pranzi.*

SESTA: *gli stuzzicadenti non dovrebbero figurare su una tavola ammodo. Usarli è altrettanto sconcio che tagliarsi le unghie in pubblico.*

SETTIMA *(per le signore): mangiando non ci si specchia, non ci si pettina, non si rifà il rossetto fra una portata e l'altra, non si tolgono le scarpe sotto il tavolo. E' anche dadicevole fare calcoli ad alta voce delle calorie contenute nelle pietanze, intonando il memento mori della cirrosi, della cellulite e via andando. Le commensali salutiste sono la calamità delle buone forchette.*

Le persone sicure di sé e del proprio stile possono venir meno a certe regole. A proposito dello stile e del modo di acquisirlo, vale la risposta data da un medico al cliente che gli domandava come prevenire la gotta: «Basta saper scegliere i trisavoli».

Clara Grifoni

1973

Gennaio
LA PACE NEL VIETNAM
GRAZIE A KISSINGER
E A LE DUC THO...

Febbraio
DILAGA IN ITALIA
LO SCANDALO DELLE
INTERCETTAZIONI TELEFONICHE...

Marzo
SUL SENTIERO DI GUERRA
I PELLIROSSE
DI WOUNDED KNEE...

Aprile
LO SCANDALO WATERGATE
COINVOLGE
IL PRESIDENTE NIXON...

Maggio
LA BOMBA DI MILANO,
ULTIMO ATTO
DI UNA LUNGA TRAGEDIA...

Giugno
LA SICCITÀ PROVOCA
UNA SPAVENTOSA CARESTIA
IN AFRICA...

Luglio
IN TUTTA ITALIA
SI RIBELLANO I CARCERATI...

Agosto
IN CAMPANIA E IN PUGLIA
DILAGA IL COLERA...

Settembre
COLPO DI STATO IN CILE:
I MILITARI AL POTERE

Ottobre
IN MEDIO ORIENTE
LA QUARTA GUERRA
TRA ARABI E ISRAELIANI...

Novembre
I GENERALI GRECI
SOSTITUISCONO I COLONNELLI...

Dicembre
FIUMICINO:
L'ORRENDA STRAGE

CRONACA, FATTI,
IMMAGINI
MESE PER MESE

almanacco

STORIA
ILLUSTRATA

in tutte le edicole a 1000 lire

ARNOLDO MONDADORI EDITORE

La tragica partita a zecchinetta era "per beneficenza,,

Lo hanno ucciso perché non partecipava alla "colletta,, a favore di un detenuto

Intorno al tavolo c'erano otto persone - Un ricco "boss" dei contrabbandieri decide di devolvere la posta (130 mila lire) per la difesa di uno spacciatore di sigarette - Matteo Riccardi si è opposto ed è stato assassinato - Ora si cerca l'uomo che mise la pistola sul tavolo

Matteo Riccardi, 29 anni, trovato morto con un colpo di pistola al cuore nella bisca di via Brandizzo n. 21, alla Barriera di Milano, non è stato ucciso durante una banale lite per questioni di gioco come si credeva fino a ieri sera. In realtà ha rifiutato di obbedire ad un «boss» dei contrabbandieri di Porta Palazzo che aveva imposto agli altri nove giocatori riuniti intorno al tavolo, di «congelare» la posta in palio (130 mila lire) a favore di uno spacciatore di sigarette restato che non era in grado di pagarsi l'avvocato.

«Io non sono un contrabbandiere, ma so che è tenuto conto anche dei guadagno per favorire uno sconosciuto» ha detto Matteo Riccardi. La discussione è continuata e così il gioco. A mezzanotte sul tavolo è comparsa una pistola col proiettile in canna. Due uomini hanno lasciato subito la bisca. Sono rimasti in otto. Matteo Riccardi da solo a fronteggiare gli altri sette. Qualcuno ha raccolto la pistola e gli ha sparato al cuore.

La Mobile ricerca Giovanni Alesci detto «Lo zoppo», 27 anni, da Marsala. La una versione di comodo fornita dai protagonisti della tragica zecchinetta, per guadagnare tempo e stabilire il da farsi, era stato indicato come l'assassino. Aveva perso 7 mila lire, aveva cercato di riprendersele accusando Matteo Riccardi di aver barato e nella lite gli aveva sparato. Ma ieri sera Giovanni Alesci si è messo in contatto telefonico con un avvocato: *«Non sono l'assassino. Io ho soltanto puntato la pistola sul tavolo per far capire a Matteo Riccardi i rischi che correva»*.

L'avvocato gli ha consigliato di costituirsi subito, ma «lo zoppo» ha detto che preferiva attendere per vedere che cosa avevano intenzione di fare gli altri. E' la stessa cosa che, nella notte, hanno detto ai propri avvocati coloro che con la vittima hanno partecipato alla tragica partita: *«Aspettiamo che si costituisca Alesci*, poi ci muoveremo». Hanno aggiunto che non si sentono sicuri perché preoccupati e ben noti alla polizia. Qualcuno ha però scagionato «lo zoppo» dicendo: *«Non ha sparato lui, perché è fuggito disarmato. La pistola è stata fatta sparire da altri»*.

La ricostruzione dei fatti è stata fornita da alcuni dei protagonisti. Nessuno di loro ha avviamente fatto il nome dell'assassino. Uniti da uno strano codice d'onore, non ritengono importante chi sia stato a premere il grilletto. Sono indignati, perché Matteo Riccardi ha rifiutato di partecipare a «un'iniziativa benefica» che nella malavita viene accettata come un fatto normale e che continuano ad insistere nel suo atteggiamento, malgrado fosse stato avvisato del rischio che correva e avesse avuto alcune ore a disposizione per cambiare idea.

Così, quella che sembrava una squallida bisca per delinquenti di mezza tacca, si è rivelato uno dei tanti rifugi della «mala». In quella piccola stanza disadorna di via Brandizzo 21, l'altra sera infatti si è incontrata l'*élite* dei contrabbandieri e dei trafficanti di Porta Palazzo. Con le figure di secondo piano come la vittima Matteo Riccardi e il ricercato Giovanni Alesci, ci sono alcuni «grossisti» e uno dei «boss» più importanti del traffico di sigarette.

E' un uomo elegante, ricco, proprietario di quattro auto di lusso. E' accompagnato dal fratello e da un amico che ai più è sconosciuto, ma si intuisce «persona di rispetto». Prima di mezzanotte nel «club» sono in dieci. Provvede a portare da bere il genero della proprietaria della stanza, Francesco Sannasardo, che fa la spola dal bar al piano terreno. Si gioca a «zecchinetta», una specie di poker molto in voga tra i napolitani ed i pugliesi. Le puntate sono modeste. *«Siamo qui per divertirci»* dice il boss.

Quando il «piatto» raggiunge le 130 mila lire, il boss fa una precisazione: *«Ragazzi, abbiamo l'occasione di divertirci e di fare del bene. Un contrabbandiere povero è stato arrestato e non ha i soldi per l'avvocato. Propongo di continuare a giocare, ma di lasciare tutti i soldi sul tavolo. Domani glie li faremo avere»*. Sembra un ragionamento, in realtà è un ordine.

Si ribella solo Matteo Riccardi. Difficile stabilire il perché. La somma che stava vincendo, meno di 10 mila lire, non giustifica un affronto al boss. Forse il giovane ha colto l'occasione al volo per dimostrare che era un «duro» e farsi dei meriti verso i presenti che non lo considerano molto. *«Io i soldi che ho vinto me li tengo»* dice.

L'allegria nella bisca scompare di colpo, gli uomini intorno al tavolo ora si sorvegliano. Il fratello del boss, poco dopo mezzanotte, si alza e con una scusa se ne va portando con sé il misterioso amico. Restano in otto. Il gioco continua, ma anche la discussione. Come si legge in certi racconti sul West, prima di prendere le carte Giovanni Alesci posa sul tavolo una pistola. Senza dire nulla.

Il delitto avviene dopo le 4. La testimonianza a questo punto diventa nebulosa. Matteo Riccardi si alza ben deciso a non cambiare atteggiamento, allunga la mano per prendere i soldi, ma un'altra mano prende la pistola e lo uccide. Fuggono tutti. Uno solo, forse il cameriere Francesco Sannasardo, si preoccupa dell'uomo che è caduto di schianto tra i due tavoli da gioco. Chiama la Croce Verde, ma non c'è più nulla da fare.

La madre (in secondo piano) e altri familiari di Matteo Riccardi ieri in questura

Matteo Riccardi è stato freddato con un colpo di pistola al cuore nella bisca al primo piano di via Brandizzo

Una grigia figura della malavita

Matteo Riccardi, il giovane ucciso in una bisca clandestina di via Brandizzo 21, viveva da anni in stretto contatto con l'ambiente della malavita torinese. La sua non è mai stata una figura importante, ma uno strumento dei vari «boss» del contrabbando e del gioco d'azzardo. Veniva impiegato sempre in mansioni di secondaria importanza. Ultimamente, nel covo di via Brandizzo 21, faceva funzioni di cameriere ai suoi giocatori.

Era stato arrestato una prima volta nel '69, quando aveva 25 anni. Alle «Nuove», l'8 aprile del 1970 era stato denunciato da un compagno di cella, Roberto Ravennani, che affermava di essere stato aggredito durante l'ora dell'«aria» dal Riccardi e da un altro detenuto e sottoposto a «sevizie». Il processo, svoltosi il 25 gennaio del 1972, però, lo assolveva dall'accusa per insufficienza di prove. Il 29 ottobre del 1973 lo si trova ancora protagonista di un episodio di cronaca. Nel pomeriggio di quel giorno una volante della polizia fermò una «1750»: dopo un furioso inseguimento la bloccò. A bordo vi è Matteo Riccardi con altre tre persone: una riesce a fuggire. Vengono arrestati: Rosario Rubino, già ricercato per sparatoria, Giuseppe Voltaggio e Matteo Riccardi, entrambi colpiti da ordine di cattura emesso dalla procura della Repubblica al primi di ottobre per duplice tentato omicidio. I due, allora, avevano ammesso di stare preparando una rapina.

Non vi è stata carriera nella «mala» per il Riccardi. «Chiuso in un giro di amicizie pericolose non ha saputo ribellarsi — dicono i familiari —. Matteo non era un capo, ma forse durante l'ultima partita a "zecchinetta" in via Brandizzo si è ribellato con orgoglio a un ordine di un capo, ed è stato giustiziato».

temperatura di oggi	
massima	+3,2
minima	—2,3
media	—1,1

Rilevazioni del Servizio meteorologico dell'Aeronautica militare di Caselle alle ore 8: pressione a livello del mare 1021 mb; neve —0,5, umidità 86%. Cielo nuvoloso a tratti di sereno. Temperatura massima +11,3; minima —1,8; media +1,3. Previsioni: cielo da poco nuvoloso a nuvoloso con precipitazioni sparse sui rilievi; visibilità buona; temperatura stazion.

echi di cronaca

Materassi e salotti solamente in fabbrica si risparmia

Ritornano a molla garantito L. 15.000, salotto (divanetto + 2 poltrone) lire 180.000 ed inoltre ora Vi offrono anche mobili, una lampada straordinaria della camerata da sogno a lire 210.000, trovarete cuscini, fodere, reti ecc. Via Carlina 24 (piazza Rivoli), telefoni 758.315 - 750.221.

TV da riparare? pronto intervento 760.111

In 20 minuti i migliori tecnici saranno a casa Vostra. Orario 8-22.

Riforma tributaria

Corsi serali. Docenti dottori commercialisti. Istituto Mercadu. Tel. 545.244, 540.006, 564.441.

Laboratorio di erboristeria medicinale dr. Vigna.

Rimettetevi e conservi con i nostri estratti di erbe se soffrite di disturbi della circolazione - cattiva digestione - ulcera - intestino delle vie urinarie - vene varicose - emorroidi - nervosi - reumatismo - malattie della pelle in genere: acne, eczema dismetabol. Torino, via Di Nanni 108 (angolo via Velveria), telefono 20.272; Grugliasco, viale Cesare 117, tel. 781.254.

Carta da parati prezzi dimezzati sconto 50 %

Le nostre tappezzerie costano la metà e vi spieghiamo subito il perché. Abbiamo stipulato una straordinaria ammenda e vi doniamo direttamente dalla fonte. Le nostre tappezzerie italiane e straniere sono semplici, belle, e rallegreranno come tutte le altre tappezzerie in commercio. E vi diamo anche la istruzione per applicarle da soli e perciò evitarete un'altra grandissima spesa. Direttamente dalla fabbrica, via Madama Cristina 138, Torino.

ARTROSI? REUMATISMI?
perché soffrire?
OGGI
FANGOTERAPIA
anche in casa
Tel. 68 32 97
per informazioni

invito ai lettori

L'approvvigionamento di carta è diventato sempre più difficoltoso ed anche molto problematico.

Per evitare sprechi di carta invitiamo i nostri lettori ad acquistare il nostro giornale possibilmente presso la stessa rivenditore, così da predisporre con la maggiore precisione i quantitativi di copie per il normale fabbisogno e da ridurre al minimo le copie invendute.

Arrestato un tunisino nella villa di Pianelli

E' stato arrestato stanotte a Rivoli un marocchino che cercava di rubare nella villa di Orfeo Pianelli in corso Trieste 23. Ad accorgersene è stato un agente di vigilanza notturna, durante il suo giro di perlustrazione.

Verso le 22,45 ha visto due ombre: ha intimato l'«alt». Uno è fuggito, l'altro si è lasciato prendere. Si chiama Mohamed Ben Ghegdafi, è cittadino tunisino ed è conosciuto nell'ambiente di Porta Palazzo. Ha affermato di non sapere assolutamente chi fosse Pianelli. Non ha ancora fatto il nome del complice. E' stato arrestato per tentato furto.

Rapinato da 3 giovani conosciuti in un night

Un uomo di 43 anni, Carlo Gario, abitante a Casale Monferrato in via Ferrante Aporti 30, è stato rapinato stanotte alle 2 da tre giovani che aveva conosciuto in un club privato, il «Nando Club», di via Frejus.

«Mi avevano accompagnato fuori — ha detto in questura —. Quando siamo arrivati in via Valtellina mi hanno dato una spinta e mi sono saltati addosso».

Collasso cardiaco dopo una lunga agonia

È morto l'orefice ferito per equivoco in banca

Aveva mostrato per scherzo la rivoltella a una guardia: "Vede, sono armato anch'io" - L'altro l'ha scambiato per un rapinatore e gli ha sparato

E' morto stamane alle Molinette dopo 19 giorni di agonia Teresio Milano, l'orefice ferito per sbaglio da un cittadino dell'ordine che l'aveva scambiato per un rapinatore all'uscita del Credito Italiano di via Po n. 2.

La disgrazia è avvenuta il 21 dicembre. Teresio Milano, 38 anni, via Malta 31, nel momento in cui è stato colpito al petto dal proiettile e si è accasciato a terra, ha mormorato alla gente che si è avvicinata a soccorrerlo: «Ero venuto nell'agenzia di Credito per una normale operazione bancaria. Ho l'abitudine di girare armato perché spesso ho con me forti somme di denaro o preziosi. Anche stamane avevo la rivoltella. Avevo appena fatto gli auguri di Natale al direttore, uno correntista. Così quando sono arrivato alla porta d'uscita ho salutato il cittadino dell'ordine di servizio. Scherzando ho aperto la giacca e gli ho mostrato la fondina della mia rivoltella».

L'agente, Orlando Pepe, 31 anni, via Gaudenzio Ferrari 2, non si è reso conto di ciò che stava succedendo. Teresio Milano gli ha detto con un sorriso: «Che cosa crede? Di essere armato solo lui?». *La reazione della guardia giurata è stata immediata. Ha creduto di essere alle prese con un rapinatore ed ha fatto fuoco. Il poliziotto s'ha guardato con stupore, sull'addome una macchia di sangue. E' caduto al suolo.*

Lo sparo ha fatto intervenire gli impiegati della banca che si sono precipitati fuori. Solo quando lo hanno riconosciuto, Orlando Pepe si è reso conto del tragico errore. Il ferito è subito stato accompagnato alle Molinette: i medici gli hanno riscontrato il perforamento del pancreas.

Dice la moglie, Maria, 33 anni, che lo ha assistito in tutti questi giorni: «Non si è mai ripreso: un'agonia terribile. Perché devono succedere tragedie così assurde?». *Stamane alle 4 è sopraggiunto un collasso cardiaco. Non c'è stato nulla da fare. Teresio Milano lascia due bimbi, Marco ed Anna, rispettivamente di 7 e di 2 anni.*

Orlando Pepe, che subito dopo il tragico incidente era stato convocato in questura, ha dimostrato la sua buona fede ed è stato rilasciato.

Teresio Milano, il giorno del ferimento. Orlando Pepe

Protestano gli ammalati per l'agitazione al CTO

I degenti e il personale del Centro traumatologico si sono riuniti stamane in assemblea per discutere dello stato di agitazione e di disagio in cui si trova l'ospedale. I degenti hanno letto un comunicato col quale (premesso che non è loro intenzione prendere le parti né dell'amministrazione, né dei dipendenti) si espone la drammatica situazione in cui tanti di loro sono venuti a trovarsi.

«Il Cto — hanno detto — non è una fabbrica in cui proclamato lo sciopero, si fermano le macchine e tutto è finito, ma un ospedale in cui sempre e comunque le operazioni e gli esami per la tutela della salute dei degenti non devono essere interrotte». Nel comunicato si lamenta inoltre la scarsa pulizia dei locali e gli assurdi orari dei pasti (il pranzo alle 13,30-14 e la cena alle 17). «Oggi avrebbero dovuto operarmi alla spina dorsale — dice Vincenzo Arduino — e tutto è invece rimandato a chissà quando. C'è gente che si trova in condizioni ancora peggiori delle mie». «La sera ci preparano per l'operazione, il mattino dopo ci lasciano digiuni — interviene Danilo Pallaro — ed alla fine non ci operano».

Stamane ha funzionato una sola delle sale operatorie, per i casi più urgenti, ed il pronto soccorso. Nella notte c'è stato un incontro tra i sindacalisti ed il consiglio di amministrazione.

SORDITA' vinta da PHILIPS

con una grande novità: il Pulsar serie 80, che apre una nuova era nella lotta contro la sordità. Restate con Pulsar anche i minimi sussurri in modo così chiaro e naturale che finora non era stato possibile. Solo la Philips costruisce Pulsar. Se già possedete un apparecchio confrontatelo con Pulsar. Tutti gli apparecchi acustici Philips sono stati omologati dal ministero della Sanità. Fidatevi di un nome conosciuto, fidatevi di Philips.

ACUSTICA VACCA
via Sacchi 16, Torino, t. 519.992

FABBRICA MOBILI
F.LLI MAROCCO
ARREDAMENTI
VILLANOVA D'ASTI
Telefono 0141/94.105
Via Circonvallazione 52
Poltrona Frau

SALDI-SALDI
PELLICCERIE
di FRANCA
MARCHISIO
Via ARSENALE 38
angolo via S. Quintino, telefono 538.453
Via DI NANNI 90
quasi angolo p. Sabotino, telef. 372.178

STAMPA SERA
Mercoledì 9 gennaio 1974

CRONACA INFORMAZIONI

Anno 106 - Numero 7
5

Negozianti sospendono la vendita dei conigli "Lavoriamo in perdita,,

Sono liberi i prezzi degli animali vivi, ma bloccati al dettaglio

La vendita dei conigli sarà sospesa da lunedì prossimo nei 430 negozi che aderiscono al Sindacato provinciale agnelli. I commercianti affermano che, da circa due mesi, lavorano in perdita. La disposizione sul blocco hanno scongiurato la quotazione al dettaglio, ma nessuna disciplina è prevista per i prezzi degli animali vivi. «I contributi rincari alla produzione hanno ormai toccato punte insostenibili», afferma il presidente dell'associazione di categoria, cav. Adamo Bergoglio. «Finora abbiamo tamponato il deficit grazie ai buoni margini di guadagno sui polli. Ma adesso anche in questo settore si sono stati degli aumenti. Per non parlare degli agnelli che costano ogni giorno di più».

I prezzi di mercato, praticati dagli allevatori, sono ovunque in salita. Questa la situazione.

Il cav. Adamo Bergoglio

CONIGLI — *I cartellini sono bloccati sulle tariffe della «bassa stagione».* «Si tratta di prezzi che potevano andare bene quest'estate — spiega il cav. Bergoglio —. Non certamente da settembre in poi, quando tradizionalmente arrivano i rincari». *I conigli nostrani, che a luglio venivano venduti all'ingrosso 700-750 lire il chilo (peso vivo), hanno raggiunto le 1000-1050 lire.* «Perdiamo in media 200 lire per ogni "capo"».

Anche i prezzi dei conigli macellati — importati dalla Francia e dall'Ungheria — sono saliti da 300 a 350 lire il chilogrammo. E le importazioni saranno incrementate. La produzione italiana (in particolare quella piemontese) sta diminuendo. Negli ultimi tre anni è scesa del 30-35 per cento. Allevare un coniglio non conviene più; prima che l'animale raggiunga i tre chili ci vogliono almeno tre mesi.

POLLI — *Quest'estate si era verificato un crollo dei prezzi alla produzione.* «Gli allevatori continuavano a moltiplicare il numero dei "capi", senza accorgersi che il mercato era saturo» — *spiega il cavalier Bergoglio* —. «In tal modo noi negozianti potevamo acquistare a condizioni vantaggiose e realizzare un notevole margine di guadagno nella vendita al dettaglio. Questo ci consentiva di sopperire gli altri "passivi". Ma ora dobbiamo comperare a 700 lire il chilo. E si prevede che ci saranno altri rincari; certamente il livello del 16 luglio (800 lire il chilo) sarà superato. I cartellini nei negozi non possono essere ritoccati, altrimenti interviene la prefettura. Una situazione senza via d'uscita».

I motivi che hanno causato gli ultimi aumenti sono due: il maggior costo dei combustibili (necessari per riscaldare i capannoni degli allevamenti) e il rincaro dei mangimi fino a un massimo del 45 per cento (attualmente il prezzo non è fisso).

AGNELLI — *Anche in questo settore la produzione nazionale tende a scomparire e sui mercati all'ingrosso è in atto la corsa al rialzo.* «Gli agnelli da latte — peso morto — costavano al negoziante 1700 lire il chilo al mese di luglio. Ora il prezzo è salito a 2900 lire, Iva esclusa. Una maggiorazione del 70 per cento. Il consumatore compera il prodotto a 2800-3000 lire il chilo. Ma, per recuperare i nostri soldi, dobbiamo venderlo almeno a 3600-3800».

Il discorso si sposta dunque per gli agnelli che arrivano dalla Bulgaria e dall'Ungheria. «Nei '73 venivano sottoscritti con i produttori dei contratti semestrali. Ora siamo legati ad accordi mensili. Questo perché i prezzi salgono da una settimana all'altra. Tanti piccoli ritocchi che, sommati, hanno portato le quotazioni a valori per noi veramente disastrosi. Gli animali senza pelle — nel luglio dello scorso anno — ci costavano in partenza 1150 lire al chilo; oggi dobbiamo pagarne 1500. Gli agnelli con pelle sono aumentati, nel giro di sei mesi, da 1250 lire il chilo a 1600 lire».

Stasera alle 21,30 i commercianti del settore si riuniscono in assemblea in via Maria Vittoria 17. «Vogliamo che le autorità intervengano» — *afferma il cav. Bergoglio.* «Comprendiamo che una iniziativa di questo tipo causerà delle difficoltà per i consumatori, ma non si può pretendere che i dettaglianti siano i soli a sopportare le conseguenze di certi errori». *Sembra, tra l'altro, che con sempre maggior frequenza i negozianti siano oggetto di pressioni da parte di qualche rifornitore che, essendo vincolato dal blocco, chiede aumenti illegali.*

Roberto Bellato

Continuato dalle 8 alle 16

In Municipio nuovo orario

La proposta, approvata dalla giunta, oggi all'esame dei sindacati - In vigore già da domani?

Se le organizzazioni sindacali daranno parere favorevole, i dipendenti del Comune osserveranno un nuovo orario: 8-16, con intervallo di mezz'ora per uno spuntino, «a rotazione». La proposta, approvata ieri dalla giunta, sarà presentata oggi nel primo pomeriggio dall'assessore Ciarli ai rappresentanti sindacali del personale.

All'origine del cambiamento d'orario sono le disposizioni governative che, per ridurre il consumo di energia per illuminazione e riscaldamento, avevano imposto la riduzione della giornata lavorativa nei pubblici uffici. La prima soluzione «provvisoria» del Comune di Torino aveva sollevato proteste, soprattutto nella cittadinanza (gli uffici avevano anticipato la chiusura alle 15).

Dichiara l'assessore Ciarli: *«Se i sindacati sono d'accordo, con una ordinanza il nuovo orario potrà entrare in vigore già domani o dopo domani. Penso che in questo modo anche il pubblico possa essere soddisfatto: infatti i servizi sono garantiti con l'orario continuato; l'intervallo per il pasto sarà alternato fra i dipendenti dei singoli uffici in modo che gli sportelli siano sempre aperti».*

La decisione mattinale tuttavia ancora un carattere provvisorio, *«per cinque mesi»*, anche perché è in atto una trattativa nazionale che interessa i dipendenti di tutti i Comuni. *«La piattaforma più indica che l'orario settimanale debba avvicinarsi alle 40 ore. Con questa soluzione raggiungiamo le 37 e mezza per il personale (sottraendo l'intervallo) e le 40 a disposizione del pubblico, distribuite in cinque giorni lavorativi, escluso il sabato».*

Incendio in un reparto alla Fiat di Rivalta

Per un corto circuito - Nel pomeriggio 2750 sospesi - Oggi trattative alla Facis e Indesit

Un incendio è scoppiato stanotte — a causa di un corto circuito — nel reparto «lastroferratura» dello stabilimento Fiat di Rivalta. E' stata danneggiata la parte terminale della «linea 128». Saranno necessarie almeno 20 ore per ripararne il guasto. L'azienda ha comunicato che stamane le scorte sono state sufficienti per far avanzare le linee a valle per tutto il primo turno. Soltanto 450 operai sono stati sospesi a partire dalle 13. Per il secondo turno, invece, è prevista la sospensione del lavoro di 2750 operai, a causa dell'esaurimento delle scorte. La Fiat ha comunicato alle organizzazioni sindacali che è disponibile per concordare un eventuale recupero delle ore perse.

FACIS — Cominciano nel pomeriggio, all'Unione Industriale, le trattative per il rinnovo del contratto integrativo. Sono circa settemila i dipendenti del «gruppo» interessati alla vertenza. Cinque gli stabilimenti: Torino, Settimo, San Damiano d'Asti, e Racconigi. Tra gli altri punti di maggior rilievo del «pacchetto» di richieste figurano: nuovi standards nel Mezzogiorno; la ristrutturazione dell'organizzazione del lavoro; contributi per asili-nido, scuole materne, trasporti; inquadramento unico; miglioramenti salariali.

RIV-SKF — E' stato firmato il contratto integrativo per i novemila dipendenti del «gruppo». L'accordo era stato siglato dalle parti il 20 dicembre scorso. Prevede: aumento salariale di 7500 lire mensili; ulteriore aumento (rispetto al '73) del premio speciale unico; criteri applicativi dell'inquadramento unico; riorganizzazione del lavoro.

SAPAV — L'agitazione del personale della società di trasporto pubblico del Pinerolese si è conclusa.

INDESIT — Sono riprese oggi, nello stabilimento di Orbassano, le trattative per il rinnovo dell'accordo aziendale. Sono occupati nel gruppo 8 mila dipendenti (7 mila a Torino e 2 mila a Caserta). E' stato annunciato il piano degli investimenti nel Sud (l'azienda prevede di creare 9300 nuovi posti di lavoro, di cui circa 7 mila a Caserta), dell'inquadramento unico e della perequazione del trattamento normativo ed economico tra le fabbriche del Nord e del Mezzogiorno. Domani si discuterà delle rivendicazioni salariali, dell'aumento del premio annuale e della riduzione del costo della mensa.

BANCHI DI NAPOLI — I 200 dipendenti sono in sciopero fino a venerdì.

Sale e zucchero: incetta o scarsità?

Inspiegabili i mancati rifornimenti a rivenditori di molte zone - Alcuni cedono zucchero solo se si acquista anche il caffè

Sale e zucchero: due «protagonisti» di uno dei tanti gialli dell'Italia di questi mesi. Da tempo, il sale scarseggia o manca, i rifornimenti sono discontinui e imprevedibili. Ora ne arrivano grosse partite, ora pochi chili per intere settimane.

Ieri, facendo seguito a una protesta dei sindacati, i dirigenti dell'amministrazione statale dei monopoli hanno emesso un lungo comunicato irto di cifre per dimostrare la loro completa «innocenza». Si spiega in sostanza che nel 1973 nel circuito distributivo è stata immessa una quantità dell'alimento superiore dell'11 per cento a quanto distribuito l'anno precedente. «*Una massa eccezionale e tale da soddisfare ampiamente la richiesta, visto che il consumo è rigido. La colpa non è nostra ma dell'accaparramento incontrollato che i consumatori stanno effettuando*».

Fare che il sia del vero in questa affermazione ma alcuni aspetti restano inspiegabili e sembrano giustificare il sospetto di chi pensa a una speculazione dei gruppi privati che tentano di conquistare questo nuovo mercato.

La situazione, in città, varia da quartiere a quartiere, probabilmente a causa della diversità di magazzini cui fanno capo le rivendite. A Porta Palazzo, questa settimana una privativa ha ricevuto 2 quintali contro i 5 abituali ma nel giro di poche ore tutto è stato venduto, malgrado il contingentamento al solo pacchetto per ciascun acquirente. In corso De Gasperi la fornitura è stata normale (2 quintali) ma anche qui tutto è sparito in un solo giorno. In via Lancia, in una settimana una privativa ha addirittura smaltito dieci quintali: quattro della normale fornitura e sei che il titolare teneva di scorta. «*Quello che manca è forse il sale nella epoca dei clienti*», dice secco il tabaccaio, che parla di «*accaparramento insensato*». In via Pianezza, invece, le forniture si sono arrestate: «*Ho ricevuto 30 chilogrammi in tutto, una miseria rispetto ai due quintali di cui ho bisogno*», dice la titolare della privativa.

La situazione non è dunque ben definibile: se alcune zone sono rifornite abbastanza puntualmente, altre non lo sono affatto. E' certo comunque che l'accaparramento esiste e che la mancanza di sale spesso è da attribuirsi alla psicosi di rimanere senza scorte. Dice un tabaccaio: «*C'è chi viene a chiedere un pacchetto e non ha timore di confidare che, a casa, gli armadi sono pieni. Non so cosa temano: una guerra, un blocco, forse le sanzioni*». Occorre aggiungere che ogni giorno i consumatori sembrano scoprire nuove merci da incettare, sull'onda di voci (quasi sempre infondate) che annunciano penurie. Ora, pare sia la volta delle candele: stanno sparendo quasi dappertutto, le massaie si spostano da una drogheria all'altra cariche di pacchi di questo antico mezzo di illuminazione. Evidentemente, si teme che le forniture di energia elettrica possano essere interrotte da un momento all'altro.

Zucchero: anche qui, si rinnova il mistero del sale. C'è accaparramento indubbio, ma forse anche da parte delle aziende produttrici che starebbero tentando una manovra sui prezzi. E' il parere anche di Fivda, segretario della Confesercenti che dice: «*Nei depositi di Padova e di Piacenza sono ammassate 330 mila tonnellate di prodotto finito. Intanto, la gente non ne trova nei negozi, persino i commercianti per rifornirsi devono fare delle puntate in Svizzera*».

Molti consumatori segnalano inoltre un abuso che sta diffondendosi: si consegna cioè un chilogrammo di zucchero soltanto se si accetta di acquistare anche una confezione di caffè da almeno due etti e mezzo. Questa prassi sembra confermare che lo zucchero c'è ma non si intende cederlo fino a quando il prezzo non sarà aumentato.

Da rifare l'istruttoria sul crimine di Stupinigi

Detenuto picchiato in carcere perché "confessi,, un delitto

E' Bartolomeo Forgia, imputato di avere ucciso il guardacaccia Antonio Geranio

Al sostituto procuratore della Repubblica dott. Vincenzo Silvestro tocca il difficile compito di risolvere un «giallo» accaduto sette anni or sono: l'uccisione del guardacaccia Antonio Geranio, avvenuta a Stupinigi il 17 settembre del '66. Il caso pareva quasi risolto il 12 dicembre scorso, quando è incominciato davanti alla corte d'assise il processo contro i presunti colpevoli: il pescivendolo Bartolomeo Forgia, 38 anni, e l'operaio Mario Trompino, 43 anni, (latitante), abitanti in frazione Tavernette di Cumiana. Ma in udienza si è verificato un clamoroso colpo di scena: il venditore ambulante Giovanni Racca, 34 anni, e l'operaio Lorenzo Grasso, 46 anni, costituitisi parti civili perché «calunniati» dal Forgia che li aveva indicati autori del delitto, sono stati accusati di nuovo con tale fermezza da suscitare profondi sospetti nel presidente dott. Leone Luzzatti e nei giudici popolari che hanno preferito rinviare il processo a nuovo ruolo ordinando una nuova istruttoria.

Per renderci conto di quanto sia difficile «fare giustizia» in questo caso occorre rievocare brevemente i fatti. Antonio Geranio è stato ammazzato con un colpo di pistola, vicino al castello di Stupinigi, da due bracconieri sorpresi a cacciare di frodo. Alcuni autotrasportatori di passaggio hanno intravisto gli assassini fuggire su una «1100» grigia che è risultata rubata e che non è mai stata ritrovata. Poche ore prima dell'omicidio, ad Airasca, durante una rapina al macellaio, tre malfattori avevano sparato con altrettante pistole. Le perizie balistiche hanno accertato che il proiettile con il quale era stato ucciso il guardiacaccia era uscito da una di queste tre armi.

Due anni più tardi, a Pinerolo, Trompino, Forgia ed un fratello di quest'ultimo erano stati fermati dai carabinieri all'uscita di un cinema. Nel tentativo di fuga, il Forgia ha sparato, ma i militi hanno risposto ferendolo ad un braccio. La sua pistola era una di quelle che avevano fatto fuoco ad Airasca, ma non quella che aveva ucciso il Geranio. Tuttavia era facile intuire che il Forgia doveva conoscere l'omicida, ed è stato arrestato. Interrogato a lungo non ha accusato il suo amico Trompino, bensì il Racca ed il Grasso. I due sono stati arrestati, e 20 giorni dopo il giudice istruttore dott. Guido Barbaro li ha rilasciati in libertà assolvendoli con la formula ampia.

In udienza il Forgia, difeso dagli avv. Massolli e Gianaria, ha rivelato un fatto nuovo: «*I rapinatori di Airasca sono stati mio fratello Arturo, il Grasso ed il Racca. Finora sono stato zitto per non compromettere mio fratello. A Stupinigi sono andato con gli ultimi due. E' stato uno di loro a sparare al guardacaccia*».

Bartolomeo Forgia, 36 anni

Alla domanda del presidente: perché non avesse fatto prima queste rivelazioni, ha risposto: «*Quando sono stato arrestato il Racca è andato da mia moglie. Le ha dato dei soldi e le ha raccomandato di dirmi di non parlare. Avrebbe pensato lui a farmi assistere da un buon avvocato che mi avrebbe tirato fuori. Poi ha pure minacciato mia moglie. Sono stato zitto fino a quando mi sono reso conto che erano rischiato l'ergastolo. Allora nello stesso carcere di Saluzzo, dove mi trovavo, ho annunciato che avrei detto la verità. Sono stato picchiato a sangue da due altri detenuti, Domenico Bresciani e Giancarlo Viola, evidentemente pagati dal Racca, i quali mi hanno fracassato la mandibola*».

Nessun giudice, nel corso dell'inchiesta ha accertato questo particolare, ma stamane l'avv. Aldo Perla ha presentato al dott. Silvestro una copia della sentenza dalla quale risulta che il Bresciani ed il Viola sono stati condannati rispettivamente a 3 anni e a 9 mesi per l'aggressione avvenuta nella cella di Saluzzo.

Durante il processo il presidente dott. Luzzatti ha domandato al p.m. se intendesse ordinare l'arresto del Racca, ma il dott. Silvestro ha risposto che non era in grado di prendere tale decisione, data la mancanza di assoluzione precisa del giudice istruttore. La divergenza di opinioni tra il magistrato giudicante e quello inquirente, già manifestatasi in un precedente dibattimento, ha complicato la vicenda giudiziaria.

Nella sua dichiarazioni il Forgia ha aggiunto che l'avvocato impostogli e pagato dal Racca le aveva consigliato di tacere, altrimenti, com'è infatti accaduto, poteva essere incriminato di calunnia. A sette anni di distanza non è facile ricostruire il delitto, tuttavia la copia della sentenza presentata dall'imputato crea un ulteriore dubbio. Chi ha ucciso il guardiacaccia Geranio? Il Forgia o il Racca? Importanti rivelazioni potrebbero essere fatte dal Trompino il quale però, conoscendo la sorte che l'attende se si presentasse in udienza, continua ad essere irreperibile.

Se il p.m. ed il giudice istruttore dovessero persistere nella loro opinione, è certo che il difensore, prima di arrivare al giudizio, si appellerà alla sezione istruttoria.

Morto un muratore caduto dall'impalcatura

Un muratore di Chieri caduto sabato scorso da un'impalcatura è morto all'ospedale Molinette. Si chiama Giuliano Meglia, 38 anni, via Gramsci 1. Alle 10 di sabato il Meglia nel cantiere Giovanni Ferrero di Pecetto stava disarmando una gettata di cemento. E' precipitato da un'altezza di tre metri e mezzo.

taccuino torinese

Oggi festeggiamo

S. Giuliano. S. Quinto. S. Rina.

OGGI mercoledì 9 gennaio: Il Sole è sorto alle 8,05 e tramonta alle 17,02. Primo giorno dopo il Plenilunio.

Manifestazioni

Centri culturali Fabiana, Morandi, Salvemini, organizzano per stasera alle 21, nella sede della Galleria d'arte moderna un dibattito sul tema: «Problemi della politica torinese». Parteciperanno: Attilio Bastianini, Terenzio Magliano, Francesco Prina, Diego Novelli. Interverrà come moderatore Giancarlo Carcano.

Società italiana per l'Organizzazione internazionale, domani alle 16,15 a Palazzo Carignano, ha organizzato una conferenza sul tema: Università sovietica ed esperienza occidentali. Parlerà il professor Giovanni Spadolini.

Associazione culturale italiana, per il ciclo «Venerdì letterari» ha invitato per venerdì 11, alle ore 21 al Teatro Carignano, il professor Nicholas Kaldor dell'Università di Cambridge, a parlare sul tema: «L'inflazione mondiale e la crisi del sistema monetario internazionale».

Film del dopoguerra

L'assessorato alla cultura della città di Torino, il Centro culturale franco-italiano e il Goethe-Institut, iniziano un ciclo di «Films del dopoguerra» francesi e tedeschi in lingua originale.

Le proiezioni avranno luogo alla Galleria d'Arte Moderna, c.so G. Ferraris 30, con inizio alle 20,30.

Questo il programma: domani: Das Feuerschiff (Il pirascafo antisommergibile), regia di Dr. Schwerin.

Giovedì 17 gennaio: French Cancan, 1955, regia di Jean Renoir.

Mercoledì 23 gennaio: Die Brücke (Il ponte), 1960, regia di Bernhard Wicki.

Giovedì 31 gennaio: Elena et gli uomini (Elena e gli uomini), 1956, regia Jean Renoir.

Giovedì 7 febbraio: Hauptmann von Kopenick (Il capitano di Kopenick), 1956, regia di Helmut Kautner. Martedì 12 febbraio: professor Nicholas Kaldor dell'Università di Cambridge, a Giovedì 14 febbraio: Nachts wenn der Teufel kam (Di notte quando veniva il diavolo), 1957, regia di Robert Siodmak. Giovedì 21 febbraio: Jeux interdits (Giochi proibiti), 1952, regia René Clément.

Urgente di notte

Farmacie notturne

Servizio continuato dalle 19,30 alle 8,30: c. Palermo 118 (tel. 353.073), c. Vittorio Emanuele 85 (541.271 - 538.271), via Roma 24 (518.018 - 534.264), piazza della Repubblica 21 (651.319), v. Nizza 65 (650.350), v. Mongrenevro 29 (372-515), c. Svizzera 43 (760.664), via Nizza 354 (693.668), corso Casale 110 (830.551), corso Francia 315 ang. (799.308), piazza Paleocapa (542.297), p. della Vittoria 20 (390.053), via Saluzzo 37 (396.370), via Tripoli 52 ang. via Montalcone (206.633), via Garibaldi 14 (588.376), via Cibrario 72 (740.288), c. Filippo Turati 46 (587.789), v. Cernaia ang. v. S. Dalmazzo (545.000), corso Francia 213 (740.275), c. Semplone 112 (852.881), corso Francia 1 (542.115).

ECONOMICI

1 Commerciali

CARRELLI elevatori, quattro ruote, uomo a bordo, Tiziano, esclusività primarie industrie europee, vendo grossisti e dettaglio specializzazione elettrico portata kg. 1000-1500, fanaleria, liro 1 milione 900 mila - elettrico gemellato portata kg 3 mila, 3 mila 500, elevazione triplex metri 4,75, fanaleria, lire 3 milioni 600 mila - Diesel Bumar portata kg 1200-1500, elevazione m 5,30, fanaleria, L. 4.200.000; Diesel Bumar post. kg 3000-2500, semilusso, tutte macchine di costruzioni, signori grande disponibilità fanaleria servo-sterzo, L. 1.200.000. Tutti garanzia dodici mesi. Scrivere Tiziano, via Carducci 18/2, 20093 Vimercate (Mi), telefono 02 230.0305 - 230.0913. COPPO e grossa occasione di recupero vendesi con consegna immediata in Torino. Tel. 350132 per ufficio.

2 Affari e capitali

A.A.A.A.A.A. A.A.A.A. PRESTITI in pochi ore senza formalità, senza spese anticipate, prima informazioni, fino a 25 milioni, a breve e medio termine su assegni di proprietà (portare atto acquisto) o d'acquistare (portare compromesso) anche in seconda ipoteca; prestiti su automobili anche se ipotecate supervalutazione (portare il libretto di circolazione e foglio complementare); prestiti personali sulla fiducia (portare foglio stipendio, ultime denunce); ultimi, ultimi documenti richiesti Risparmio da 4 a 120 rate mensili comprese e ultime condizioni in

FINCOTER
corso Francia 13, telefoni 160.303 - 779.836; via Biscossi 3 (angolo via Roma), telefoni 549.031 - 549.017.

A.A.A.A.A.A. A.A. FIDAUTO è la Società specializzata per finanziamenti purché basta portare il libretto della Vostra macchina, anche se ipotecata, per ottenere un prestito in poche ore.

FIDAUTO
piazza Statuto 24 (angolo via S. Donato), telefoni 472.180 - 472.181.

A. PRESTITI fiduciari immediati a commercianti, artigiani, impiegati, operai. Studi ipotecari. Eurofinanziaria via Cernaia 37, telefono 544.274 - 53.528.

ACCORDIAMO entro 60 ore prestiti personali fiducia, mutui ipotecari, Finanziaria Nord, via S. Teresa 23, telefono 519.036.

AZIENDA alimentazione 70 aperti vede parte attiva ed economica alto successo direzione tecnico-amministrativa. Scrivere: «Pubblicompass 6078 — 10100 Torino.

PRIMARIA organizzazione finanziaria concede prestiti fiduciari fino a 10 mesi, immobiliari fino a 10 anni a dipendenti, artigiani e professionisti. Telefonare 47.597.793.

$50.000 in 4 ore ai operai casalinghe ed impiegati per informazioni telefonare 340.449, via C. Alberto 38 Torino.

ZENITH accorda prestiti mensili interessi operai impiegati e ai singoli anche protesti. Corso Vittorio 3, telefoni 533.943 - 519.857.

3 Aziende, negozi

ALBERGHI ristoranti importante città provinciale 20-30 camere vendo 2/3 azioni direzionali. Moira 911.030.

ALBERGO bar ristorante corso intenso traffico vendiamo nuovi semiluxe studio Savoi, via Garibaldi 3.

ALESSIOLA albergo seconda categoria, 45 camere, cedo. Facilitazioni. Parmiate. Telefonare al (039) 41.241.

BAR angolare affittasi 70.000 giornaliere, vendo 12.000.000 direzionali. Moira 911.050.

CEDESI latteria bar, zona Francia causa malattia sulle mensile 300 mila nette. Telefonare 788.231.

FABBRICATO per attività industriale 4000 mq possibilità espansione adiacenti altri 1400 mq e 700 mq coperti, zona Francia ottimi sbocchi industriali, disponibilità mensilmente trattabile in locazione. Telefonare 781.344.

FIORINA studio, via Falzano Città 6 telefono 543.158 vasta clientela affittasi bar ristorante alberghi negozi attigue.

PIZZERIA bar ottima posizione cedesi per ritiro commercio studio Saini, via Garibaldi 3.

4 Terreni

TERRENO industriale mq 8500 circa Torino sud eventuale 30% progetto approvato vendesi. Telefonare 957.351.

5 Locali e negozi offerte

LOCALE uso deposito mq 500 completo di uffici affittasi zona Corso Fiale libero subito ottimi. Telefonare 832.631.

LOCALI industriali 1500 mq e 3000 mq zona San Paolo affittasi subito affittasi. Scrivere «Publikompass 6087 — 10100 Torino.

ECONOMICI

18 Acquisto alloggi

A.A. ACQUISTIAMO per contanti vistosi in blocco, alloggi e villette in Torino e cintura. Telefonare 595.330.

CONTANTI
acquistiamo certa clienti anche in blocco o da frazionare.
CASALEGNO & C.
corso Regina Margherita 7 859.962 - 852.904.

PRIVATO acquista in contanti alloggi nuova, vecchia costruzione purché libero. Telefonare 537.315 - 517.280.

«DCIESTA»
immobiliare acquista stabile zona in Torino e Piemonte di qualsiasi dimensione. Pagamento contanti. Assoluta massima riservatezza. Scrivere «Publikompass 439 — 10100 Torino.

19 Vendita alloggi

A. CORSO Toscana 115 vendonsi alloggi 2-3 camere finestre cucinino, servizi e doppi servizi, ultimo emissione. Rivolgersi in cantiere.

ADIACENTE via Nizza corso Unione signorile grandioso salone 4 camere quelle signorili bilingue box per 2 posti 36 milioni 900 mila ultimo milione dilazioni Ditte 547.829 - 517.220.

AFFARONE a Villastellone, corso Savona 12, in stabile nuova costruzione, trilocali 17 alloggi, 2-3 camere, servizi, box, magazzino, negozi, 7 milioni al rustico, rustico e dilazioni. Unico vendita sul posto. Telefonare 771.

ALLOGGI liberi come nuovi, vendonsi, via Principe Tommaso 14 int. nuovo, facilitazioni.

ALLOGGIO via Borgaro camera finestra cucinino interno e bagno 4 milioni trattabili 3 milioni contanti, ultimo rustico. Telefonare 517.713 - 517.280.

APPARTAMENTO luminosissimo mq 300, adatto uffici, zona Porta Nuova, vendesi. Telefonare 740.716.

CORSO Firenze 10 vendiamo direttamente alloggi due-due più camere e servizi esenti, facilitazioni pagamento, nuovo San Paolo. Rivolgersi portineria oppure telefonare 313.383.

VENDESI alloggio corso Francia di sei locali 3 camere cucina doppi servizi libero. Telefonare 788.951.

20 Domande affitto

A coniugi piemontesi referenziatissimi abbisogna alloggio 3-5 vani, cucina, una zona. Telefonare 658.755.

A coniugi piemontesi impiegati referenziatissimi abbisogna alloggio qualunque zona condizionata. Telefonare 760.890 - 538.539.

BIONDI provveditori per una vasta scelta dei Vostri impianti, affidatevi con sempre maggior fiducia a Rosalba Zangarelli, corso Turati 10, telefono 597.165 - 597.655.

21 Offerte affitto

A. APPARTAMENTO ammobiliato affittasi, anche periodi brevi. Amministrazione Via Umberto, telefono 534.594. A 35 km. mq. 40 mila, 50 mila stesso stabile affitta alloggi a referenziati. Agenzia Combe, via Bocchi 14, telefono 538.539.

ABBIAMO alloggetti semiarredati nuovi. Piedi-a-terra indipendenti riservati 60 mila 80 mila unica rata. Agenzia Ilia 910.507.

22 Traslochi

AUTOTRASLOCHI Piccole 4000 camera. Furgoni imballo. Torino, Ikari, Roma, Napoli e Sardegna. Tel. 200.687.

AUTOTRASLOCHI Piumbo 4000 camera, operai specializzati, Torino, Napoli, Roma, Bari, Bergamo. Telefonare 510.127.

24 Mobili, arredi

PER terminata ristrutturazione ufficio commerciale causa improrogabile trasferimento contenuto ufficio, mobilificio vende a prezzi eccezionali mobili recentissimi modelli e prezzo di realizzo e possibile convenienza. Mobilificio Savona corso Savona 4 telefono Ari Moncalieri.

25 Artigiani, ecc.

DECORAZIONI pareti compresa rivalidamente lavabile 15 mila imbiancatura compresa 30 mila. Telefonare 595.200.

26 Igiene, massaggi

ESTETISTA esegue massaggi, riceve ore 10,30-13 15-21. Telefonare 699.050. Tutta via Pietro Micca 13.

SAUNA finlandese originale con reazione e massaggi dimagranti, rassodanti anticellulitici, sportivi, assicuro aspetto estremamente curatissimo. Esclusi relax. Telefonare 267.093.

37 Sport, caccia, pesca

ARMIGLIAMENTO per usi e doposci della migliori marche e accessori. Monani Sport, corso U. Saviolice 209, telefono 595.334.

45 Ville, cascine, appart. per vacanze, acq.-vend.

A Lanzo imprisa Murialdo & Sirè vende esperimentò e negozi quale consorte, telefonare Ceriale Luci 0182 98.520; Torino 513.917, sera 878.416; Asti 212.675; Cuneo Munferrato 22.89; Milano 333.0344 sera 918.3905.

ALBENGA - Società immobiliare Lombet, via Patrioti 75, telefono 0182 51.502, aperta anche festivi, vendo alloggi prestigio in costruzione, vista mare, ottimo capitali, verde giochi bimbi. Facilitazioni pagamento, mutui, ampie dilazioni. Ufficio vendite Torino, via Nizza 23, telefono 651.058.

ALBENGA Alassio - Impresa Costruzioni cede residenza Al Poetu, di fronte Isola Gallinara, vende alloggi con giardino e terrazzo privato, stanze, cucine, cantieri, da vista mare, finiture di lusso. Informazioni e vendite dirette presso immobiliare Lombet Albenga, via Patrioti 75, telefono 0182 51.502; Borgoratto S.S., via Aurelia, condominio Tre Pini, telefono 0182 978.193; Torino, via Nizza 23, telefono 651.058.

SANREMO via Semeria 336 vendiamo ultimo appartamento soggiorno 4 ottimi spaziosi 3 camere, cucina grande, doppi servizi balconi, posto macchina e particolare da 20 milioni 500 mila. Mutuo fondiario e facilitazioni di pagamento. Ufficio vendite sul posto anche festivi. Immobiliare 0184 592.915.

47 Alberghi, pensioni

LOANO (riviera ligure) vendesi 0182/668.130 victoriahaus mare, parcheggio, ottima cucina casalinga. Ristabilimento centrale.

NOLI Pensione Ristorante Ipes. Telefono 019 748.080 ottimo soggiorni invernali. riscaldamento, specialità pesci.

49 Informazioni

A. AIRIT investigazioni ovunque. Cuniculi infedeltà coniugali pedinamenti assegni divorzi. Esito e riservatezza. Corso Re Umberto 34, Telefonare 590.510 - 599.034.

ARGUS polizia privata investigazioni informazioni commerciali ricerche ubicazione, via San Secondo 37. Telefonare 530.444 - 903.353.

INFORMITALIA informazioni commerciali private, indagini controlli infedeltà. Corso Vittorio Emanuele 101. Telefonare 511.074 - 558.667.

grandioso assortimento soggiorni e camere letto
LA MOBILIARE
Via Bellezia 19

ACCADE ALLA TELEVISIONE CANADESE

Per guarire mio marito trasmettete film "porno,,

Toronto, 9 gennaio.

« Mia moglie ed io guardiamo il vostro programma "Baby blue movies" (film pornografici a passo ridotto) ogni venerdì notte e lo troviamo veramente stimolante. Prima che la vostra stazione televisiva cominciasse le trasmissioni la nostra vita coniugale era ormai a un punto morto e stavamo per separarci ». « Mio marito mi ha chiesto di proiettare ancora una volta il film "The Tomcat" poiché gli piace molto vedermi nell'intimità indossare giarrettiere e calze nere. "The Tomcat" è il solo film da voi programmato che mostri questo tipo di accessori intimi. Per favore, programmate altri film dove si vedono questi capi di abbigliamento affinché mio marito la smetta di fantasticare e la sua attenzione si rivolga un po' verso di me ».

Queste due lettere non sono state inviate a «Penthouse» o «Playboy» bensì ad una stazione televisiva di Toronto, la «City-tv». E' l'unica emittente televisiva pornografica del continente nordamericano. Su questo avvenimento il fondatore della stazione, Moses Znaimer, ha giocato tutte le aspettative dei suoi finanziatori ed il risultato non è affatto deludente. Il venerdì notte, quando il film pornografico appare sugli schermi della « City-tv », da mezzanotte alle due del mattino, cattura il 60 per cento degli spettatori di Toronto. Gli inserzionisti pubblicitari hanno fatto tesoro di questo dato di fatto e gli spazi pubblicitari della « City-tv » sono più venduti per tutto il 1974 e la metà del 1975 ad un prezzo che è quattro volte superiore a quello delle tariffe praticate dalle altre reti televisive.

Znaimer non si fa illusioni sul gusto e sul livello culturale e psicologico del suo pubblico. Ha dichiarato infatti che i film che si fa proiettare per scegliere il programma adatto alla stazione lo annoiano a morte. Si tratta di genere dei più enfatici film scandinavi sul sesso, fatti di violenza carnale, stupefacenti, omosessualità, nudismo e perfino una messa nera.

(Ansa)

Una delle dive che tolgono il sonno

Una serie di grandi novità

CHE VEDREMO ALLA TV 1974

★ MOSE' con Burt Lancaster ★ GARIBALDI in Sudamerica
★ VERDI, il romanzo della sua vita ★ Inoltre, il VARIETA'

La Rai-tv ha in programma di mandare in onda durante il 1974 una serie massiccia di trasmissioni variamente articolate e di notevole impegno. Dallo sceneggiato al giallo, dal varietà alla cultura, l'ente che monopolizza il divertimento e gli ozi privati del cittadino ha in cantiere molte sorprese. Insomma saremo « austeri » ma in buona compagnia. Come annuncia Paolo Cresci, capo-servizio stampa della della Rai, « quello che si inizia sarà indubbiamente l'anno di « Mosè », di « Garibaldi » e di « Verdi ».

★ « MOSE' » è il primo *« kolossal » alla De Mille prodotto (a colori) dalla tv in Italia. Il lavoro è diretto da Gianfranco De Bosio che dispone di un «cast» internazionale: Burt Lancaster è Mosè, ed avrà fra i suoi partners Irene Papas, Ingrid Thulin e Laurent Terzieff. Alla sceneggiatura si sono impegnati tre specialisti: Vittorio Bonicelli, Bernardini Zapponi ed Anthony Burgess (l'autore del romanzo « Un'arancia ad orologeria », tradotto da Kubrik in « Arancia meccanica » per il cinema).*

Dopo il profeta della Bibbia ecco un « profeta » della Storia con uno sceneggiato in sei puntate:

★ « IL GIOVANE GARIBALDI », *romanzo fiume incentrato sulle gesta dell'eroe dei due mondi in Sud America, durante i moti rivoluzionari. Il grande condottiero ha venticinque anni e lascia l'Italia per sfuggire alla condanna a morte. Dopo varie peripezie raggiunge il Brasile: lì aderisce alla causa rivoluzionaria della repubblica del Rio Grande procurandosi fama di « caudillo ». La vicenda si concluderà, dopo aver percorso dodici anni della vita del generale con il ritorno di Garibaldi in Italia: è il 1848. Maurizio Merli è il protagonista, Franco Rossi il regista.*

Dopo il « Puccini » che Lionello fece vedere a milioni di spettatori:

★ « VERDI », *Curato dal regista Castellani, questo sceneggiato, come afferma Cresci, « si propone non solo di ricostruire minutamente la vita pubblica e privata del compositore senza mai indulgere al romanzesco e senza nulla concedere all'invenzione, ma anche di indagare i segreti della sua arte per offrire uno spettacolo avvincente e insieme fornire un contributo rigoroso allo studio di Verdi uomo e artista ».*

★ « ANNA KARENINA », *per concludere la panoramica sugli spettacoli di maggiore impegno. Dal personaggio di Tolstoi e, per chi ama il cinema, anche un po' della Garbo, Sandra Bolchi ha ridotto uno sceneggiato in sei puntate con Lea Massari protagonista.*

★ *Ma vedremo anche tanti « gialli » per la serenità di quanti ritengono « mationio gli sforzi culturali della tv. Ecco già pronti alcuni titoli: il celebre « PHILO VANCE » sarà seguito dal « COMMISSARIO DE VINCENZI » che anteporrà la bonomia di Paolo Stoppa al metodo induttivo dall'anglicizzato Albertazzi. Anche Nando Gazzolo scoprirà il colpevole nella serie in tre episodi intitolata « IL GIUDICE ».*

Mina + Raffaella Carrà

★ *Un po' di varietà, infine, per chi ama i « musicals » ma preferisce godersi lo show a casa, seduto in poltrona. Mentre si conclude « Formula 2 » della coppia Noschese-Goggi, è già pronto « SABATO SERA DALLE 9 ALLE 10 » con Gigi Proietti, Adriana Asti e Sandra Milo. Vedremo pure, infine, i « divi » di casa altrui con una serie di « specials » dedicati alla Bardot, a Barbra Streisand, a Elvis Presley e Paul McCartney. Intanto, Antonello Falqui prepara il « mississhow » « Mina-Carrà » che andrà in onda in primavera » di cui si dice che dovrebbe l'invidia dello stesso Ziegfeld o dei suoi eredi.*

Franco Mondini

Domani sera al Rischiatutto

La campionessa entra nei "super,,

Ha già vinto oltre dodici milioni - I concorrenti

Milano, 9 gennaio.

« Avrei preferito battermi con la Migliari che aveva più l'idea di un cervello elettronico. Certo la Mondello è brava, bravissima, ma mi sembra più una donna normale perché chiacchiera troppo ». Così parla il giovanissimo Mario Broglia, 18 anni appena compiuti sposi a Sondrio dove frequenta la V liceo scientifico.

Il primo sfidante uomo di Rischiatutto '74 porta una materia « nobile »: storia della filosofia cristiana e spiega subito la sua scelta: *« E' una materia che si fa alla III A Liceo ma viene trascurata e non approfondita, si studiano di più i filosofi greci che quelli cristiani eppure questi 1200 anni di filosofia formano i pilastri della nostra civiltà occidentale ».*

Il giovane, alto, bruno, non capellone, ha tutta l'aria del primo della classe e forse potrebbe dare del filo da torcere alla campionessa, ma la sua cultura appare troppo scolastica. Lo vedremo alla prova, sperando che non si trasformi anche lui in uno degli avversari-mamma di cui si sta « nutrendo » Gabriella. La colpa non è della Mondello, ma della televisione che non ha il coraggio di impegnarsi in avversari degni della sua sapienza. Mario Broglia ha rivolto la domanda ben due volte, la prima nell'inverno del '73, poi — considerando le tonnellate di posta giacente a Milano per lo sciopero postale — l'ha rifatta in primavera. *« Io non lascio niente al caso* — dice lo studente che ha intenzione di laurearsi in scienze politiche. — *Ai nostri tempi la filosofia offre ben poco come lavoro, può servire solo come un insegnamento all'anima per migliorarla ».*

Più pratica Elena Arena che si presenta sulle « donne celebri nella storia ». La signora, è sposata con un farmacista e ha due figli, è insegnante come la Mondello e ha la stessa età, 29 anni. E' nata a Messina ma si è trasferita a Paola (Cosenza) dove insegna italiano e storia e dove il marito ha la farmacia.

E' stato proprio lui ad inoltrare la domanda che fu subito accolta, ma la professoressa non volle partecipare quando fu chiamata la prima volta perché stava preparandosi per il concorso di abilitazione. Adesso lo ha vinto e può venire tranquilla a Milano con marito e un figlio. Piccolina, bruna, occhi verdi, ama scrivere poesie e ha già fatto pubblicare un suo volumetto da un editore milanese. Dei tabelloni non ama « lo sport » che la preoccupa parecchio. *« E dire che 10 anni fa insegnavo educazione fisica ».*

Non ha questi problemi Gabriella Mondello che è già entrata, con soli tre interventi, nella rosa dei supercampioni. L'insegnante di Chiavari che la sa lunga persino sui cimiteri parigini, ha totalizzato 12 milioni e 680 mila lire.

a. g.

La campionessa Mondello

Anteprime a Torino

La rosa rossa

La rosa rossa è il film di Franco Giraldi al quale è dedicata, domani sera, la seconda delle « Anteprime della critica ». La proiezione si svolgerà alle 21 nel salone dell'Istituto Bancario San Paolo in piazza San Carlo: gli inviti per assistervi sono disponibili, fino a esaurimento, presso il Circolo della stampa, l'Aiace e le altre associazioni culturali interessate alla manifestazione, promossa e organizzata anche quest'anno dal Sindacato Nazionale Critici Cinematografici Italiani in collaborazione con il Circolo della stampa di Torino.

Del film *La rosa rossa* ci parlò con appassionato fervore un anno e mezzo fa il regista Franco Giraldi, a St-Vincent con Monica Vitti per presentare *Gli ordini sono ordini*. Il film da loro, *La rosa rossa* appunto, lo interessava, era chiaro, più di quello poi realizzato perché esso gli offriva finalmente modo di trasferirsi, dal fortunato settore delle commedie di successo (*La bambolona, Cuori infranti*) sul terreno meno agevole, ma più fecondo, del film inchiesta e psicologico. Servendosi d'un libro di Guarnotti Gambini, triestino come lui, Giraldi voleva portare sullo schermo, ci disse, una storia di « memorie declinanti », una tenera e patetica vicenda collocata in un tempo lontano: l'immediato primo dopoguerra. Questa vicenda si rifà all'annessione, da parte dell'Italia vittoriosa, del territorio istriano, già sotto dominio austriaco, e s'incentra sul ritorno nella casa avita del conte Paolo Balzari, ex militante nell'imperial-regio esercito, sebbene italiano nell'animo. Si teme che il suo passato di generale dell'imperatore Francesco Giuseppe possa irritare i nazionalisti locali, ma Paolo, anziché ostentare politiche, coltiva con delicatezza schiva la memoria della romantica sua gioventù, formata soprattutto intorno al profumato ricordo di una rosa rossa deposta ogni mattina da sconosciute mani femminili nella sua camera.

Non diciamo altro sulla trama d'un film che gli spettatori della « Anteprima » avranno la soddisfazione di « scoprire » domani sera per conto proprio. Come già si è constatato alla « Giornata » di Venezia del settembre scorso e prima al Festival di Taormina. *La rosa rossa* è una di quelle opere delicate e fragranti che un pubblico fine è portato ad apprezzare nell'insieme e nei particolari, per virtù di regia e per squisitezza d'interpretazione (Alain Cuny, Elisa Cegani, Antonio Battistella, Margherita Sala).

★ ★

Se la scelta della *Rosa rossa* appare felice per la seconda delle « Anteprime della critica », non meno adatta, ora risultato per la serata iniziale di mercoledì 2 gennaio, la presentazione dell'eccellente film di John Huston, *Fuga amara* (« Fat City »). I propositi delle « Anteprime » — che sono quelli di richiamare l'attenzione del pubblico su opere di particolare levatura, anche se prive di clamorosi richiami divistici — sono stati bene adempiuti dalla proiezione.

a. vald.

AMBROSIO

Il film più bello di Fellini e uno dei più belli da quando esiste il cinema

SNCCI
SEGNALATO DALLA CRITICA CINEMATOGRAFICA ITALIANA

al NAZIONALE in esclusiva

nessuno del servizio segreto avrebbe scommesso un dollaro sulla loro vita

i 3 dell'OPERAZIONE DRAGO

BRUCE LEE - JOHN SALDEN - ANNA CAPRI - I 3 DELL'OPERAZIONE DRAGO

QUESTA SERA ALLA TELEVISIONE

L'ospite Joanna Shimkus

SECONDO CANALE: il film "L'invitata" con la bella attrice canadese e Michel Piccoli - PRIMO: "L'arte di far ridere", i comici di Blasetti - Gli avvenimenti sportivi

Non più un mercoledì tutt'intorno, come quelli delle due ultime settimane, grazie alla provvidenziale svolta del programma di Blasetti verso generi comici diversi dal film. Ottimamente perché un'alternativa ci vuole pure ed il video non deve trasformarsi in una scherma a formato ridotto. Comunque il secondo appuntamento cinematografico della settimana è assicurato (ore 21, Secondo Canale) ed anche da un buon film, diretto nel 1970 da Vittorio De Seta, prima che la televisione gli consentisse di realizzare l'eccellente « Diario di un maestro ».

L'INVITATA terzo lungometraggio del regista siciliano è un'opera delicata e poetica, da raccomandare, in particolare, all'attenzione di chi ama le storie intimiste, genere alquanto deserto nella produzione di questi anni. Anche se gli mancò il successo commerciale — sorte comune agli altri due primi film di De Seta « Banditi ad Orgosolo » e « Un uomo a metà » — il film è ricco di pregi estetici e narrativi che avrebbero dovuto meritargli una sorte migliore e figurò con onore al Festival delle Nazioni di Taormina.

Diretto in Francia, con « cast » tutto straniero, ma su soggetto e sceneggiatura di Tonino Guerra, collaboratore abituale di Michelangelo Antonioni, è la storia di una crisi coniugale risolta felicemente anche se non molto amarezza.

Anna, giovane ed innamoratissima sposa, cede alla gelosia e ne ha di che, quando il marito torna dall'Inghilterra, dov'è stato per lavoro, in compagnia d'una bella ragazza venuta a Parigi, è la spiegazione, per imparare il francese. Offesa, rifiuta ogni chiarimento e si rifugia, disperata, nella casa dell'architetto François per il quale lavora. E' un giorno festivo ed il professionista è in partenza per la Costa Azzurra dove lo attende la moglie. Fingendo di doversi incontrare, leggiù, con alcuni amici, Anna accetta l'invito di lui ad accompagnarlo.

Durante il viaggio attraverso la Francia, la delusa sposina a poco a poco si rasserena e si apre alla confidenza. Tra la coppia s'instaura così un rapporto di comprensione reciproca, ma l'uomo rifiuta, discretamente, di spingerlo oltre certi limiti. Raggiunta la sua casa in riva al mare, l'architetto, dopo averci cedolo per un momento a qualche tenerezza con Anne, presenta l'ospite alla moglie sopraggiunta nel frattempo. Si ripete, allora, la situazione iniziale, addirittura con le stesse parole. Qui però la padrona di casa è assai più controllata, non si lascia travolgere dalla gelosia e passa sopra all'offesa. Compresa la lezione, Anne abbandona all'alba la casa dov'è stata ospitata, per far ritorno dal marito, ormai disposta al perdono.

Ottima l'interpretazione della sensibile protagonista Joanna Shimkus (Anne) e corretta quella degli altri: Michel Piccoli (François) Jacques Perrin (il marito infedele) Clotilde Joano (la moglie dell'architetto) e Lorna Heilbron (la ragazza inglese).

★ ★

Più paleoscenico che celluloide nella terza serata in compagnia di Alessandro Blasetti curatore dell'antologia dello spettacolo comico L'ARTE DI FAR RIDERE (ore 20,45, Primo Canale). Stavolta le sequenze cinematografiche sono in netta minoranza ed anzi in funzione più che altro esemplificativa, essendo il capitolo dedicato in particolare al teatro di varietà, al « cabaret » ed al « music hall ».

Primo a comparire sul video è il grandissimo mimo francese Marcel Marceau che illustra, in un breve intervento, il valore della mimica nella quale è maestro.

Sono quindi inquadrati lo Charlot prima maniera e la coppia Stan Laurel ed Oliver Hardy, dei quali il regista Steno commenta appunto la valentia nell'arte della risata ottenuta senza parole. Sempre in questo campo un altro esempio illustre è fornito da Grock, il numero uno del « clownismo » di circo ed a commentarne l'esibizione è, naturalmente, Federico Fellini, un « guito » ed un intenditore dello spettacolo in pista.

Si passa poi all'avanspettacolo, parente povero del varietà, documentato da una sequenza celebre del film fellinano « I vitelloni ». Poi uno sfilato di comici « maggiori ».

Alle 21,55 MERCOLEDI' SPORT manda in onda la telecronaca di un avvenimento agonistico non ancora designato.

d. g.

OGGI SUL VIDEO

primo canale

17,45 **La tv dei ragazzi** (Progetto Zeta-Spazio)
18,45 **Sapere** (Il nazionalismo in Europa)
19,15 **Cronache italiane - Cronache del lavoro - Che tempo fa**
20 — **Telegiornale della sera**
20,45 **L'arte di far ridere**
21,55 **Mercoledì sport**
22,30 **Telegiornale**

secondo canale

18,45 **Telegiornale sport**
18 — **Signore e signora** (replica)
20 — **Ore 20**
20,30 **Telegiornale**
21 — **L'invitata** (film con Michel Piccoli)

I programmi di domani

PRIMO CANALE — Ore 12,30: Sapere; 12,55: Nord chiama Sud; 13,25: Il tempo; 13,30: Telegiornale; 14: Cronache italiane; 17: Telegiornale; 17,15: Per i più piccini; 17,45: La tv dei ragazzi; 18,45: Sapere; 19,15: Gulp; 20: Telegiornale; 20,45: Tribuna sindacale; 21,15: Nuovi solisti; 22,30: Telegiornale.

SECONDO CANALE — Ore 18,45: Sport; 19: Sette mari; 20: Ore 20; 20,30: Telegiornale; 21: Cinema d'animazione; 21,15: Rischiatutto.

OGGI ALLA RADIO

nazionale

Giornale radio: 13; 15; 19; 21; 22,50
13,20 Milan-Ajax di Amsterdam per la supercoppa d'Europa.
15,30 « Bel Ami »
15,50 Intervallo musicale
16 — Il girasole
17,05 Pomeridiana
17,40 Programma per i piccoli: La sofista di Archimede
18 — Cantautori oggi
18,45 Cronache del mezzogiorno
19,15 Ascolta, si fa sera
19,30 Sui nostri mercati
19,27 Long Playing
19,40 Novità assoluta
20,50 Mina presenta: Andata e ritorno
21,15 Radiolaetrao: Vecchia ballata della dama Closon
22,15 I duetti d'amore

secondo

Giornale radio: ore 13,30; 15,30; 18,30; 19,30; 22,30
14 — Su di giri
14,30 Trasmissioni regionali
15 — Punto interrogativo
15,40 Carara!
17,50 Chiamate Roma 3131
18,35 Il convegno dei cinque
20,45 Supersonic
21,45 Popoff

terzo

Giornale radio: ore 21
18 — La musica nel tempo
14,30 Listino Borsa di Milano
14,50 Intermezzo
15,15 Le sinfonie di Haydn
16,15 Avanguardia
16,30 Le stagioni della musica: l'Arcadia
17 — Intervallo musicale
17,10 Listino Borsa di Roma
17,20 Fogli d'album
17,35 Musiche fuori schema
18 — ...E via discorrendo
18,20 Paleo di Frascato
18,30 Bollettino trasattabilità strade statali
18,45 Piccolo pianeta
19,15 Concerto della sera
20,15 L'età dei lumi
20,45 Idee e fatti della musica
21,30 I concerti di Bach

TELEVISIONE SVIZZERA — Ore 16,30: Il segno di Zorro (con Tyrone Power, Linda Darnell, Basil Rathbone); 18: Per i giovani: Vroum; 18,55: Pop Hot, Musica per i giovani; 19,30: Telegiornale; 19,45: Argomenti; 20,45: Telegiornale; 21: Cinque uomini sorridenti (giallo); 22,10: Jo' Burg Hawk (programma di varietà); 22,45: Telegiornale.

CARIGNANO: stasera ore 21
73ª replica
MACARIO
PAUTASSO ANTONIO
uno spettacolo esaltatissimo da volare e ridere
Bigl. via Roma 60, tel. 544.562

UNIONE MUSICALE CONSERVATORIO
Questa sera ore 20,30 (pari)
GAZZELLONI
CANINO
FERRARESI
ASCIOLLA
FILIPPINI
Mozart - Bach - Petrassi
Informazioni tel. 544.523

ERBA - c. Moncalieri 241; t. 690.407
Questa sera ore 21,15
Gipo Farassino
« Il venne il giorno della fusione fisica e Toro vissero per sempre uniti... contenti e... istifici »
con MARIO FERRERO

TEATRO STABILE
Da domani si replica per
AMLETO
di W. Shakespeare
Regia M. Scaparro
Ente Teatro Stabile Bolzano
Prenot. piazza Castello ang. v.' Verdi
Telefoni 558.542 - 558.561

SWING Club
Via Botero 15, tel. 533.752
Domani sera ore 22
CABARET con
ROBERTO BRIVIO
ex GUFO

danze arlecchino
Ore 20,30
Elegante trattenimento di
BALLO LISCIO
Orch. CLI ARALDI

IL CORTILACCIO
Via Monte di Pietà 20
Pittura a grafica di
ALDO NOVARESE
9-26 gennaio ore 16-20
Inaugurazione oggi ore 18-23

A GIORNI
CLINT EASTWOOD
IL PROIETTILE HA UNA CALIBRO
44 MAGNUM E SPAPPOLA
L'EFFETTO SUL CORPO UMANO
È DEVASTANTE,
QUANDO COLPISCE
UCCIDE
E CALLAGHAN
SPARERÀ SEMPRE
PER UCCIDERE
UNA 44 MAGNUM PER L'ISPETTORE CALLAGHAN

Salsomaggiore
durante l'inverno
Reumatismo
Artritismo
Affezioni del naso-orecchi gola-bronchi
Affezioni ginecologiche
Bagni e fanghi salsoiodici — Cure inalatorie e riabilitative
Convenzioni con Enti Assistenziali
INAM-ENPAS-INADEL ecc.
Terme Berzieri
GRAND HOTEL PORRO
con reparto interno di cura
Salsomaggiorvigore
Inform. Uff. Pubbliche Relazioni Terme S.p.A.
Tel. 78201

STAMPA SERA
Mercoledì 9 gennaio 1974

DOVE ANDIAMO STASERA

Anno 106 Numero 7
7

Insolita immagine materna della battagliera Jane Fonda

teatri, ritrovi a Torino

CARIGNANO: questa sera ore 21 Marzio in Feriamo Attanasio esperto di matrimoniale. Grande successo comico. Inglesi via Roma 49, tel. 544.582.

ERBA: questa sera ore 21,15 Gino Pariselino in E venne il giorno della follow: forse è Toro vissero per sempre felici, forse no... Infelici. 3 tempi di Nello Pacifico, con Mario Ferrero. Prenotazione e vendita biglietti presso sala teatro dalle 9 alle 21, tel. 690.667.

RIDOTTO DEL ROMANO: questa sera ore 21,15 La fabbrica», recital di Beppe d'Amicale con la partecipazione di Gianni Sbera, Prenotazioni tel. 690.467 e dalle 20 direttamente in teatro.

PICCOLO REGIO: oggi ore 15 audizione a Disch, al Regio e Brani dell'«Tarantel» di Pusalini. Ingresso libero.

TEATRO REGIO: questa sera ore 20,15: «Rigoletto» di G. Verdi. Direttore P. Peirino; regia C. Ruggero; coreografia Sara Acquarone. (Abb. «Famiglia»).

TEATRO STABILE: all'Alfieri questa sera ore 20,30 precise: L'opera da tre soldi, di Bertolt Brecht, regia di Giorgio Strehler. Settimo per il Piccolo Teatro di Milano. Spett. in abbonamento e libera per le degli abbonati. Prenotazione Teatro Stabile, P. Castello ang. v. Verdi, tel. 538.542 538.281: Teatro Alfieri, tel. 539.440. Ultima settimana.

TEATRO STABILE: al Gobetti: questa sera ore 20,30 il dramma dei clowns, di Massimo Dursi. Edizione stampante «Il gruppo della Rocca». Spettacolo in abbonamento e libera scelta degli abbonati. Prenotazione Teatro Stabile, P. Castello angolo v. Verdi, tel. 538.542 538.281.

CINEMA MUSICALE-CONSERVATORIO: questa sera ore 20,30 in abbonamento non concerto di Severino Gazzelloni. Roman Vlad, pianista Ferrandi, Dino Asciolla, Rocco Filippini. Musiche di Mozart, Bach (Trio dall'Offerta Musicale) e Ferrari (a Ala» 1973). Informazioni tel. 544.523.

SWING CLUB (v. Bolero 15, telefono 555.792): jazz con Jonny Berti, Ingresso libero.

NUOVO TEATRO ALCIONE: oggi chiuso per riposo settimanale. Da domani Claudio Scotto Show. Prenotazione e vendita biglietti presso sala teatro dalle 9 alle 21, tel. 690.667.

TEATRO STABILE: a Novara. Teatro Coccia, ore 20,30, Tarantelle di Carlo Goldoni. Regia di Virginio Puecher. Spettacolo in abbonamento.

PALAGHIACCIO: 15-17,30; 20,45-23.

AL BAGATELLES (Cavoretto Zn 20, Al, FLORIDA (v. Lolletto, tel. 542.822): ore 20,30-24 rock. Rumany.

ARLECCHINO 20,30 Tino Pisal

BU PARC 20,30 Yuri Collini

GAY BALL: 16,30 20-24 Cha-cha-cha.

IMPERIAL DANZE (v. S. Massimo 14, tel. 810.775): ore 16-20,30 Aranzo.

LA PERLA: ore 20,30 Ellis.

LE RÉVE ore 20,30 Dal Majestic.

REPOSI ore 20,30 La Orchestra.

TROCADERO: 20,30 circa. Venerdì.

BLOW-UP (v. Cavour 3, tel. 544.394), BOCCACCIO (v. Moncalieri 143, tel. 687.660), MINI CABARET (v. Un Soviet 353, tel. 613.860): Ristorante tipico.

SAN GIORGIO: al Valentino - Ristorante e dancing con Valenti Show

SMOKER PIANO BAR (v. C. Balbo 3): ore 20 Bernard Thomas.

WEST END CLUB: Discoteca ore 20.

ADATTIOUR DISCOTECA (via Moncalieri 26, tel. 541 (239): 15-19; 20-24). BABY BALL: Victoria Plaza, 894.215).

CAPRICE (Saccarelli 16, v. 737.339) 20.

HOLIDAY (v. Vittorio 3): ore 21.

LERI CLUB (tel. 543.042): ore 20-24.

LIDO WHITE (v. Moncalieri 422): 21.

VILLA DAY DISCOTECA: ore 20.

WHISKY NOTTE (tel. 687.563): 21.

cinema prime visioni

PUBBLICO
Capolavoro
Ottimo
Favorevole
Discreto
Mediocre

CRITICA
Grande successo
Successo
Consensi
Discordi
Scarso

AMBROSIO (c. Vittorio Emanuele 51, tel. 547.007) Amarcord, di Federico Fellini, con Magali Noël, Pupella Maggio, Ciccio Ingrassia, Armando Brancia (Italia-Francia - Colori) — Le vicende d'una famiglia romagnola in una cittadina prima e durante il fascismo. ★ Commedia grassa.

ARISTON (v. Lagrange 21, tel. 646.107) — La spada nella roccia, di prod. Walt Disney, con Titus di T. H. White (Usa - Colori) — Segue: Tutti i Topi, musical cartoonesco! (Usa - Colori) — Due celebri programmi per le Feste in una rappresentazione adatta a piccoli e grandi. ★ Disegni animati

ARLECCHINO (c. Sacramentier 22, tel. 547.190) Le cinque giornate, di Dario Argento, con Adriano Celentano, Enzo Cerusico, Marilù Tolo, Carla Tato (Italia - Colori) — Durante la gloriosa insurrezione milanese un teatro legge dal cortile ed i colonnelli con un giornale sopra sotto scoprono tutti attorno di armi 14. ★ Commedia

ASTOR (v. Viotti 8, tel. 519.510) I mostri ed supermercato, di Claude Zidi, con «Les Charlots», Michel Galabru, Michel Serrault (Francia - Colori) — Dopo la farsa militare e quella sportiva ecco i 4 «Charlots» scatenati su moto e moto e poi al «Grand Bazar». ★ Farse

AUGUSTUS (p. C.L.N. 216, tel. 550.714) A Venezia... un giornale rosso shocking, di Nicolas Roeg, con Donald Sutherland, Julie Christie (G. B. - Colori) — Da una novella di Daphne du Maurier, l'inquietante vicenda di due coniugi sottoposta a tragici ricordi. Vietato ai minori di anni 18. ★ Drammatico

CAPITOL (v. San Domenico 24, tel. 540.809) Zanna bianca, di Lucio Fulci, con Franco Nero, Virna Lisi, Fernando Rey, John Steiner (Italia-Germania - Colori) — Vicenda d'un cucciolo e poi d'un cane tra i cercatori d'oro dell'Alaska. Dal romanzo di Jack London. ★ Avventuroso

CENTRALE d'Essai (v. C. Alberto 27, tel. 540.110) Baba Yaga, di Corrado Farina, con Carroll Baker, Isabella de Funès, Ely Galleani, George Eastman (Italia - Colori) — Dai fumetti di Guido Crepax, due personaggi: Valentina, Baba Yaga » Valentina, trasportati dalla «prima» allo schermo. Vietato ai minori di anni 14. ★ Avventuroso

CORSO (v. Carlo Alberto 65, tel. 510.720) Agente 007 vivi e lascia morire, di Guy Hamilton, con Roger Moore, Jane Seymour, Yaphet Kotto, Gloria Hendry (G. B. - Colori) — James Bond combatte un maligno, feroce negro che mira a sequestrare il prodigioso dei bianchi riportando alla droga. ★ Avventuroso

CRISTALLO (v. Cuneo 3, tel. 650.100) Senza rete, di Dino Risi, con Giancarlo Giannini, Laura Antonelli, Alberto Lionello, Paola Borboni (Italia - Colori) — Nove racconti che passando dal comico all'amaro al mordace al grottesco tracciano il vario ritratto della società italiana di oggi. ★ Commedia a episodi

DORIA (v. Cremieux), tel. 543.422) Il commissario («L'immoralità»), di Edouard Molinaro, con Lino Ventura, Jacques Brel, Mireille Darc, Caroline Cellier (Francia-Italia - Colori) — Complicatissima d'occasione noire dirige il suo complice e un killer di professione. Non visto. ★ Commedia

GIOIELLO (v. Cristoforo Colombo 31, tel. 500.760) Trash, i rifiuti di New York, di Paul Morrissey, a cura di Pier Paolo Pasolini, con Joe Dallesandro, Holly Woodlawn, Jane Forth (Usa - Colori) — Produtto da Andy Warhol, è un amaro ritratto di quella società americana descritta che cerca solitario nei piaceri proibiti della droga. Sconsiglio della critica cinematografica Italiana. Vietato ai minori di anni 18. ★ Drammatico

IDEAL (c. Beccaria 4, tel. 541.525) La grande abbuffata, di Marco Ferreri, con Ugo Tognazzi, Marcello Mastroianni, Michel Piccoli, Philippe Noiret, Andrea Ferreol (Francia-Italia - Colori) — Stanziano non per vivere ma per morire. — Premiato a Cannes; segnalato dalla critica cinem. Italiana. Vietato ai minori di anni 18. ★ Drammatico

LUX (Galleria San Federico, tel. 541.785) Il tuo nome è Nessuno, di Tonino Valerii, con Terence Hill, Henry Fonda, Jean Martin (Italia - Colori) — Confronto e amicizia-rivalità tra un pistolero del passato leggendario e un cow-boy della nuova generazione. ★ Western

METROPOL (v. Principe Tommaso 6, tel. 652.470) Da Sade 2000, di Jose Frazer, con Paul Müller, Susan Korda, Greta Schmidt (Germania Occidentale-Italia - Colori) — Scellerati cerimoni, pedo vizioni e sfiatate orgiastiche, compiono delitti crudeli della loro folla. Vietato ai minori di anni 18. ★ Drammatico

NAZIONALE (v. Pomba 7, tel. 518.250) I tre dell'Operazione Drago, di Robert Clouse, con Bruce Lee, John Saxon, Anna Capri, Han Wall (Usa - Hong-Kong - Colori) — Lotta contro accanita sportiva contro una maschera criminoso sfregiato di stupefacenti. Vietato ai minori di anni 18. ★ Avventuroso

REPOSI (v. XX Settembre 15, tel. 531.400) Pastiglia, di Franklin J. Schaffner, con Sigve McQueen, Dustin Hoffman, Victor Jory, Dan Gordon, Antipas Zorbe (Usa - Colori) — Le ricerche degli Usa durante di «Papillon», il leggendario galeotto-scrittore morto nel luglio scorso. ★ Avventuroso

RITZ d'Essai (v. Villa Reg. a. v. Argul, t. 830.521) La febbre dell'oro, di Charlie Chaplin (Usa 1925) (t. v. N.), con C. Chaplin, Georgia Hale, Mack Swain — Charlot cercatore d'oro e d'amore in Alaska — Segue: Vita da cani, di Charlie Chaplin, con Charlie Chaplin e Edna Purviance. ★ 2 capolavori di Charlot

ROMANO (Galleria Subalpina, tel. 510.345) Due contro la città, di José Giovanni, con Alain Delon, Jean Gabin, Michel Bouquet, Mireille Darc, Bernard Fresson (Francia-Italia - Colori) — Liberato dal carcere assieme delle tentazioni, rivalta della cattiva organizzazione. Non visto. ★ Drammatico

TORINO (v. Bucchi 9, tel. 550.314) Le sensazioni di Cristina, di Francis Leroy, con Patrice Novarina, Bob Arbell (Francia - Colori) — In una vicenda erotica e commistione le situazioni perfettibili in cui viene a trovarsi una scrittrice dominata. Vietato ai minori di anni 18. ★ Commedia sexy

VITTORIA (v. Roma 356, tel. 511.209) Come si distrugge la reputazione del più grande agente segreto del mondo, di Philippe de Broca, con Jean-Paul Belmondo, Jacqueline Bisset, Vittorio Caprioli (Francia - Colori) — Scrittore di romanzi alle 007 d'identità, confessioni, del personaggio da lui creato. ★ Commedia

proseguimenti prima visione

COLOSSEO (v. Madama Cristina 71, tel. 691.034) La polizia ha i quarant'anni, di Roberto Infascelli, con Lee J. Cobb, Jean Sorel, Luciano Pelizzi (Italia - Colori) — «Gialla» con implicazioni politiche centrato attorno a un questore al quale mentre indaga su un regolamento è consigliato il figlio. ★ Drammatico

FORTINO (v. Cigna 47, tel. 486.330) La seduttore, di Fernando Di Leo, con Lisa Gastoni, Maurizio Rossi, Jenny Tamburi, Pino Caruso (Italia - Colori) — Da «Gregoletta» di Ercole Patti, la vicenda di tre donne (tra cui due «Lolite» catanesi) attratta dallo stesso uomo. Vietato ai minori di anni 18. ★ Drammatico

MAFFEI (v. Principe Tommaso 3, tel. 583.334) Paolo il caldo, di Marco Vicario, con Giuseppe Giannini, Rossana Podestà, Adriana Asti, Femi Benussi, R. Cucciolla, L. Biander (Italia - Colori) — Dal romanzo di Bassani, la storia tragicomica d'un giovane meridionale sentimentale. Vietato ai minori di anni 18. ★ Commedia

MASSIMO (v. Montebello 8, tel. 876.061) La mia legge, di Jean Chapot, con Alain Delon, Simone Signoret, Catherine Allégret (Francia-Italia - Colori) — Giovane magistrato indaga su delitto il cui presunto colpevole è difeso dalla mafia. ★ Drammatico

ORFEO (p. Castello, tel. 518.114) La seduttore, di Fernando Di Leo, con Lisa Gastoni, Maurizio Rossi, Jenny Tamburi, Pino Caruso (Italia - Colori) — Da «Gregoletta» di Ercole Patti, la vicenda di tre donne (tra cui due «Lolite» catanesi) attratta dallo stesso uomo. Vietato ai minori di anni 18. ★ Drammatico

seconde visioni

A.B.C. (c. Brunelleschi 28, t. 850.463) - Domani) - I racconti di Canterbury ★ Sexy

ALESSANDRA (v. Sacchi 18, t. 511.203) - Fecondici di provincia. Robert Ruskin, Adrienne Talbert, Techn. Vist. 18. ★ Drammatico

CONTINENTAL (v. Nizza 548, t. 687.868) - Tarzan in India, Jack Mahoney, Jol. colori, scope, Non visto. Ult. 22,30. ★ Avventuroso

ERBA (corso Moncalieri 341, tel. 690.467) - Film per ragazzi. Bonsai Sabini amigos ★ Disegno animato

EUREKA (v. To 20, t. 611.310) - I magnifici 6 di Hong Kong. Chan Hua, Techn. Vist. 18. ★ Lotta orientale

FIAMMA (c. Trapani 37, t. 372.037) - Piedone lo sbirro, Bud Spencer, Terzo. ★ Commedia

HOLLYWOOD (c. R. Margh. 100, t. 851.904) - Chen... e continuò a massacrare a colpi di Kung-fu, Chiang Lung, Colori, Vietato 14. Ap. 14,45. Ult. 22,30. ★ PRIMA VISIONE - Lotta orientale

LA PERLA (c. De Gasperi 20, t. 584.791) - L'assassino di pietra, Charles Bronson, Martin Balsam, colori. Vist. 14. Ult. 23,15. ★ Drammatico

MASSAUA (p. Massaua 9, t. 795.803) - Gli orsi di Teksonia, Richard Harris, Kirk Douglas, colori. Non visto. Ap. 19,30. Ult. 21,45. ★ Guerra in Norvegia

PIEMONTE (v. Nizza 32, t. 652.758) - L'uomo del dito d'acciaio, Y. Kayama, R. Jesup, T. Rhode, colori, scope. Vist. 14. Ult. 22,30. ★ Lotta orientale

PRINCIPE (v. P. d'Acaja 49, t. 780.851) - Sfida alla morte, Wang Yu, Colori. Vist. 14. Ap. 14,45. Ult. 23,25. ★ Lotta orientale

STATUTO (v. Cibrario 16, t. 487.081) - James Bond 007 Casinò Royale, W. Allen, J. Niven, P. Sellers. Techn. Non vist. Or.: 14,30; 16,20; 21,45. ★ Satirico-spionistico

ZONA CENTRO

ALCIONE (c. Regina Margherita 134, t. 287.480) - Vedi Ingri.

ALBA (v. Cavour 31, t. 543.545) - Mani di ferro, Chan Hung Lit, Pai Piao, techniscope. ★ Lotta orientale

GIOBERTI (v. Gioberti 7, t. 513.403) - La via del West, techn. ★ Western

MILANO (v. Milano 8, t. 230.333) - Soldati sull'infinito. ★ Avventuroso — Se t'incontro t'ammazzo. ★ Drammatico

PO (v. Po 21, t. 510.496) - La maschera di cera, Vincent Price, technicol. Visto 14. ★ Horror

P. NUOVA (v. Nizza 17, t. 659.198) - Dopo di che uccise il maestro e lo sfregiò, col ★ Giallo — Paco come un cucciolo nudo mi fece Mamaso di Monaco, L. Buzzanca, colori. ★ Farsa

REGINA (c. R. Margh. 125, t. 510.465) - La sfinge legge del sibilla, Anna Karina, David Warner, techn. ★ Avventuroso

ZONA CROCETTA - S. RITA - MIRAFIORI

ADRIANO (v. Sacchi 65, t. 387.715) - C'era una volta un commissario, Mireille Darc, M. Constantine, colori. ★ Poliziesco

GIARDINO (v. Montalenzo 63, t. 326.873) - La vendetta dei mostri virtuali, M. Miller, Techn. Vist. 18. Ult. 22,30. ★ Horror

MIRAFIORI (c. Cosenza 68, t. 390.867) - I quattro dell'Ave Maria, Bud Spencer, Terence Hill, technicolor. ★ Western

SMERALDO (v. Tunisi 97, t. 300.711) - Il pazzo del mese silvaggio, L. Nesmov, Techn, Vietato 18. Ult. 22,30. ★ Avventuroso

VINCIGLIO (c. D. Abruzzi 102, t. 398.125) - Venerdì e Les Angeles, J. L. Trintignant, R. Schneider, Angie Dickinson, techn. Ult. 22,10. ★ Drama.

ZONA S. PAOLO

AMERICA (v. Frejus 37, t. 315.740) - La via del Rhum, Brigitte Bardot, Lino Ventura, colori. Ultimo 22,10. ★ Avventuroso

ELISEO (v. Mangiarotti 63, t. 339.915) - La ragazza dall'autostrada, Sandra Milo, Angelo Rossi, colori, Vist. 18. Ult. 22. ★ Drammatico

SAN PAOLO (v. Cesana 50, t. 573.037) - Non perdonare, spara, S. Peiffer, Techn. Non visto. Ult. 22,10. ★ Western

ZONA FRANCIA

ASTRA (v. B. Pilo 6, t. 733.357) - King Kong, Bruce Cabot, Fay Wray, tech. Ultimo 22. ★ Avventuroso

BERNINI (c. Tassoni 3, t. 773.845) - Il diavolo nel cervello, S. Sandrelli, K. Baillie, regia S. Sollima, colori. Vist. 14. Ap. 16,45. ★ Giallo

ELIOS (v. Val Lagarina 40, t. 798.148) - 1990: cacciatori della Terra, Richard Montalban. ★ Fantascienza

ODEON (v. Venezia 8, t. 772.767) - Domani Sfida negli abissi. ★ Avvent.

STAR (v. Donadeiseolo 48, t. 772.990) - La sfida a rotaia, C. Spaak, J. C. Brialy, techn. Ult. 22,15. ★ Giallo

ZETA D'ESSAI (v. Cibrario 88, t. 772.907) - La ballata di Cable Hogue, di Sam Peckinpah, con D. Robards, Stella Stevens. Orario: 19,45; 22. Solo oggi ★ Western

ZONA S. DONATO

DIANA (c. Regina Margherita 279) - La mano tagliata di bianco, Wang Yu. Techn. Vist. 18. ★ Avventuroso

DORA (c. Fr. Cigliano 31, t. 484.621) - Cristiana cercasi (disponibile, T. Achilli, M. Koopkja, colori. ★ Drammatico

ROMA (v. S. Donato 40 bis, t. 482.785) - Una signora tutta nuda tranne ed paro, Robert Hoffman, Irina Demick. Techn. ★ Drammatico

ZONA MADONNA DI CAMPAGNA - LUCENTO

ALBA (c. Grosseto ang. v. Randaccio) - E Bonson imparò ad insistere, Bud Flynn, Fernando Sancho, colori. ★ Avventuroso

AMBRA (v. Chivasso dalla Salute 77, t. 397.197) - Piccolo caro spara senza pietà, di J. Guillermin con J. Brown, Al. Landau, colori. Vietato 18. Ore 20; 22. ★ Drammatico

APOLLO (largo Giachino 9), t. 713.642) - L'insaziabile, H. Silva, F. Clay, A. Roman, technicolor. ★ Drammatico

ESSEX (v. Madonna di Campagna 5) - 7 volte al giorno, Rosanna Schiaffino. Techn. Vist. 18. ★ Commedia

JOLLY (v. Verolengo 130, t. 290.781) - Domani: E per tetto un cielo di stelle. ★ Western

LUTRARIO (v. Stradella 10, t. 280.742) - Furia del vento giallo, Chan Sing scope, techn. Vist. 14. ★ Lotta orientale

SPLENDOR (v. Fabiana 109, t. 778.576) - Alla ricerca del piacere, H. Bianchi, F. Granger, techn. Vietato 18. ★ Giallo

ZONA MILANO - REGIO PARCO

ADUA (c. G. Cesare 67, t. 273.276) - La rivolta di Frankenstein, P. Cushing, technicolor, Vietato 14. Ultimo 22,30. ★ Horror

ARS (v. R. Farco 142, t. 278.588) - Domani: Uomo bianco va con il tuo Dio. ★ Avventuroso

AURORA (c. Brescia 3, t. 276.510) - Inferno e fuoco in fondo al mare, S. Cassidy, colori. ★ Avventuroso

FALCHERA - Una farfalla con le ali insanguinate, di Duccio Tessari con Evelyn Stewart, colori, Vietato 14. ★ Giallo

MAJOR (largo G. Cesare 105, t. 267.674) - Nel paradiso del piacere. Techn. Vietato 18. Ult. 22,30. ★ Sexy

PALERMO (v. Palermo 110, t. 273.030) - Domani il giorno della vittoria. ★ Spionaggio

SEMPIONE (c. Vercelli 144) - Domani Professione brivero ★ Commedia

SOCIALE (v. Cecchi 1, t. 267.607) - Domani: Unico indizio una orologio gialla ★ Poliziesco

ZENIT (v. Cuneo 1, t. 267.607) - Domani: Unico indizio una orologio gialla ★ Poliziesco

ZONA VANCHIGLIA - BORGO PO

ARIZONA (v. Belgio 53, t. 674.171) - La morte arriva con la valigia bianca, B. Crosby, colori. ★ Drammatico

ARTISTI (v. G. di Barolo 24, t. 831.574) - Rocco e i suoi fratelli, A. Delon, C. Cardinale, A. Girardot, R. Salvatori. Vietato 18. ★ Drammatico; regia Visconti

EXCELSIOR d'Essai (c. Casale 106, t. 857.088) - 2 eleve, di C. Chaplin, con Charlie Chaplin, Merna Kennedy. Ore 20,45-22,30. ★ Capolavoro di Charlot

GRONA (v. Grupa 3, t. 882.457) - La casa dalle mani nascoste, Gianni Macchia, Susan Scott, colori, Vist. 18. ★ Drammatico

VITT. VENETO (p. V. Veneto 3, t. 871.542) - Verso sabbia, Franco Nero, technicolor. ★ Western

ZONA NIZZA - LINGOTTO

ACAPULCO (v. Donizetti 6, p. Nizza, t. 651.764) - La cattura di Dio, R. Mitchum, Rita Hayworth, colori, Ap. 16, Ult. 22,10. ★ Drammatico

ITALIA (v. Nizza 358, t. 664.017) - Domani: Troppo rischio per un ★ Avventuroso

SPEZIA (v. Nizza 290, t. 663.617) - Giovani violenti a spasso, col. V. 18. Apertura 15. ★ Drammatico

Riunioni ENAL-ACLIS — CINEMATOGRAFI: Acapulco, Ambra, America, Arlston, Artisti, Astor, Capitol, Centrale (50 %), Fiorino, Massaua, Miralfiori, Odeon, Po, Porta Nuova, Smeraldo, Torino, Vinovallo, Vittoria - Italia (Moncalieri) — TEATRI: Erba: «Cino Petacchino - Mario Ferrero», ridotti all'ENAL per stasera — Gobetti: «Il tumulto dei Clowns», ridotti ENAL alla biglietteria dello Stabile in p. Castello — Palaghiaccio: ENAL alla cassa

spettacoli di provincia

BORGARO
ELYSEE: Il Signore.

CARMAGNOLA
ELIOS: Dio perdona, io no.
MARGHERITA: Rimarranno non parla... spara.

CASELLE
ITALIA: Dracula contro Frankenstein.
ROMA: L'ultimo orso del West.

CHIERI
SPLENDOR: Bella di giorno.
CHIERESE: La cognata.

CHIVASSO
CINECITTA': La mille e una notte e un'altra ancora.
MODERNO: Sparo alla camera.
POLITEAMA: La bella Antonia, prima amica poi amante.

CIRIE'
CATALANO: I magnifici tre di Trinidad.
ITALIA: Racconti proibiti... di niente di nuovo.

GIAVENO
ALPIERI: Le donne sono nobili.

IVREA
POLITEAMA: Zanna bianca.
SIRIO: Due contro la città.
SPLENDOR: Il braccio violento del Kung-Fu.
GIACOSA: La leggenda di Lilhon (prima).

LANZO
NUOVO: Amarcord tutto e come allo.

ORBASSANO
MODERNO: Film d'amore e d'avventura.

PINEROLO
HOLLYWOOD: Kung Fu.
ITALIA: Tarzan e il cacciatore degli elefanti.
NUOVO: Sesso... volto al giorno.

BESTRIERE
FRAITEVE: Dio in cielo, Arizona in terra.

SUSA
CENISIO: Sollazzevoli storie di cogli gaudenti e mariti pentiti.

TORRE PELLICE
TRENTO: L'uomo dalla mano d'acciaio contro il Drago rosso.

VALPEROA
AMBRA: L'assassino di pietra.

Piemonte

ALESSANDRIA
ALESSANDRINO: Giordano Bruno.
AMBRA: Il pirata Barbanera.
CORSO: Il fantasma di Londra.
CRISTALLO: Tirò a colori.
MODERNO: Il rompiballe.
ACQUI
ARISTON: Casa d'appuntamento.
CRISTALLO: Vedevo stranie..., ofrici.
GARIBALDI: La battaglia dei giganti.
CASALE MONFERRATO
MODERNO: Abbiamo ucciso.
NUOVO: Malizia.
POLITEAMA: L'isola dei cani perduti.
VITTORIA: Terrore in taxi.
NOVI LIGURE
CRISTALLO: I pantaloni all'inferno.
IRIS: L'orgia del vampiro.
ITALIA: La resa dei conti.
MODERNO: Educande fuori, femmine dentro.
OVADA
LUX: Dieci piccoli indiani.
MODERNO: Mani di ferro.
TORRIELLI: Oscar internazionale.
SERRAVALLE SCRIVIA
LARA: Il sorriso del ragno.
AOSTA
CORSO: Silvester story.
SPLENDOR: Cina, vicinora e furare.
ITALIA: Un solo grande amore.
GIACOSA: Come si distrugge la reputazione del più grande agente segreto del mondo.
LUX: Il mendicante.
ASTI
VITTORIA: Storia di una monaca di clausura.
SALONE ALFIERI: Una vita lunga un giorno.
POLITEAMA NAZIONALE: Tarzan trionfa di nuovo.
TEATRO ALFIERI: Cinque bambole per la luna d'agosto.
LUX: La seduttore.
SPLENDOR: Satore.
CANELLI
RADUNO D'ONO: Gli altri percorsi di Casterbury.
NIZZA MONFERRATO
AURORA: Gli orrori del castello.
CUNEO
CORSO: Fiction.
TOSELLI: spettacolo di prova.
FIAMMA: La tua presenza nuda.
ITALIA: Due vogliono impichir.
NAZIONALE: Corro alla casa di Spagna.
ALBA
CORSO: O il sposi o il denuncio.
EDEN: Il terrore viene dalla pioggia.
BRA
IMPERO: Pistro l'assiro.
POLITEAMA: Mezza notte.
VITTORIA: Trinità e Bertana.
MONDOVI'
CORSO: Il giovane selvaggio.
ITALIA: Ogni uomo dovrebbe avere due.
SAVIGLIANO
NAZIONALE: Senza ragione.
SALUZZO
ITALIA: Dai Giappone con Lucia.
POLITEAMA: Libero di cercare.
SPLENDOR: Panico a Middle Park.

NOVARA
ASTRA: L'isola dei piaceri proibiti.
COCCIA: presto: «Turandot» - Toro
ELDORADO: Amarcord.
ECCELSIOR: L'ultimo uccide ancora.
TARAGGIANA: La grande abbuffata.
VITTORIA: Il vendicatore della mani d'acciaio.
IL DUCHI: ripost.
ARONA
ROMA: Uccidete il padrino.
MODERNO: La morte va a bracetto con le vergini.
LUX: Le vergini cavalcano la morte.
CARPIGNANO SESIA
IMPERO: riposo.
DOMODOSSOLA
CATENA: Tony Arzona.
CORSO: Donne sopra fanciulle sotto.
GATTINARA
ITALIA: Dopo di che uccise il maestro e lo sfregiò.
COMUNALE: Number one.
MODERNO: Morte sul Tamigi.
GOZZANO
SOCIALE: La colonna infame (C)ne-formati.
SPLENDOR: La tomba dei resuscitati ciechi.
SERRAVALLE SESIA
CARTIERA: Le notti di Lucrezia Borgia.
STRESA
ITALIA: La dama rossa uccide sette volte.
TRECATE
FELLICO: riposo.
COMUNALE: Gli orfi.
VITTORIA: Furia gialla.
VERBANIA
APOLLO: I cavalieri Ltd.
ARISTON: Un posto di classe.
IMPERO: Le guerre del due mondi.
SOCIALE (Intra): riposo.
SOCIALE (Pallanza): Sedicesimo.

VERCELLI
ASTRA: La grande abbuffata.
CIVICO: Alice biondo con una scarpa nera.
ITALIA: Il rompiballe.
PRINCIPE: Il carnefice del ring.
VERDI: La polizia sta a guardare.
VIOTTI: Due gatti al servizio di love.
BIELLA
APOLLO: La grande abbuffata.
IMPERO: Lucky Luciano.
MARCONI: La polizia sta a guardare.
MAZZINI: Lafayette.
ODEON: Vivi e lascia morire.
SOCIALE: L'ultima chance.
SANTHIA'
IDEAL: Piesse lo sbirro.

in Liguria

GENOVA
TEATRO MARGHERITA: «Intrigone» con Gianni Morandi e Paola Pitagora.
STABILE GENOVESE: «Non si affitta a studenti e separato».
STABILE S. DUSE: «La tra mediatrice», di M. Moral.
TEATRO ALCIONE: «The man from the East», Domani.
AMBASSADOR: La spada nella roccia.
ARISTON: Club amore.
ASTOR: Amarcord.
AUGUSTUS: Il mio nome è Nessuno.
CHIABRERA: Il mio nome è Nessuno.
GIOIELLO: La femmina senza nome per fare l'amore.
GRATTACIELO: Agente 007 vivi e lascia morire.
IMPERIALE: Storia scellerata.
LUX: La grande abbuffata.
NUOVO PALAZZO: L'urlo di Chen terrorizza anche l'Occidente.
OLIMPIA: Storia scellerata.
ORFEO: Come si distrugge la reputazione del più grande agente segreto del mondo.
RITZ: La febbre dell'oro.
RIVOLI: Senso marco.
SMERALDO: Inferno sulla strada.
UNIVERSALE: Papillon.
VERDI: Zanna bianca.
ALBA: Nevica.
AURORA: Un cucco di cipree.
DIANA: Il pirgreto Rampigliani.
DIONISO: La seduzione.
IDEAL: Piedone lo sbirro.
LIDO: Fantasia.
MIGNON: Stai più dietro vanglia.
STAR: Un bacio al chiaro.
MANIN: Il cristiano di Hong Kong.
SUPERBA: sulle scene: Strip tease 1974) nello schermo: Quelle sporche milioni mutande.
SAMPIERDARENA
ARCOBALENO: La mosca cannina con i baschi alti.
ASTORIA: La cobra per l'assassino.
MODENA: La polizia sta a guardare.
SESTRI PONENTE
ITALIA: Ciao boy.
ROMA: Sposto vive.
VERDI: La schiava.
VEGLI
A. DORIA: La violenza è il quarto potere.
PONTEDECIMO
PONTEDECIMO: I compari.
PRA'
LIDIA: Causa di divorzio.
QUINTO
FLORA: La chiamavano il sergente Blu.
NERVI
AMBRA: Il dottor Stranamore.
VERDI: OUT Casino Royal.
RAPALLO
CRIPTONE: I corpi presentano tracce di violenza carnale.
ITALIA: Cleopatra Jones, Donna di cuori.
AUGUSTUS: riposo.
S. FRANCESCO: riposo.
S. MARGHERITA L.
CENTRALE: Un uomo in fondo.
MIGNON: La nuova vendita di bianco.
LUX: riposo.
CAMOGLI
ODEON: Quell'estate del '42.
SAVONA
DIANA: Il mio nome è Nessuno.
ELDORADO: Pantium.
ASTRA: Diario segreto da un carcere femminile.
ASTOR: Niente sesso, siamo inglesi, di Garinei e Giovannini.
OLIMPIA: Zanna bianca.
MODERNO: Ono del Bonaiuto.
VARAZZE
TEMO: Il cacciatore solitario.
VERDI: La tomba dei resuscitati ciechi.
CERIALE
ODEON: Texas addio.
ALBISSOLA CAPO
DORIA: Korona, la terribilissima bestia.
ALBISSOLA MARE
MARCONI: Così bella, così corrotta, così comune.
VADO LIGURE
SABAZIA: Fedel sino, sfida l'ultimo.
AMBRA: Un delitto d'amore.
SPOTORNO
MIGNON: Sfidi il detective.
FINALE LIGURE
ONDINA: Scatenato una strana sete (solo grazie di dollari).
IDEAL: I sette fratelli Cervi.

DRAMMA DI DURSI AL GOBETTI

I ciompi in scena *(e Firenze trema)*

Con il Gruppo della Rocca e la regìa di Guicciardini

Così Dursi e il Gruppo della Rocca rievocano il tumulto dei ciompi al Gobetti

Il tumulto dei ciompi. Firenze in subbuglio perchè la parte più umile dei cardatori di lana si alzato la testa e partecipa al potere politico, determinando una impressionante serie di reazioni. Condottieri e provocatori, popolo e signori, si fondono in un crogiuolo incandescente. La giustizia, la mercede, il concetto stesso di lavoro vengono messi in discussione. E' il sanguinoso tirocinio d'una classe sociale.

S'immaginano le sollecitazioni che eventi del genere danno a un drammaturgo. Grandi masse, passioni collettive; lo sfondo di una città unica, una civiltà che s'incrina. Massimo Dursi aveva pensato il suo Tumulto dei ciompi per una rappresentazione all'aperto del Maggio Fiorentino, tra gonfaloni e fanfare. Non sarebbero mancati i motivi d'interesse. Invece lo spettacolo come previsto nell'originale non è mai stato condotto a termine e ieri al Gobetti se n'è vista una versione adattata dallo stesso autore e dal regista Roberto Guicciardini per il Gruppo della Rocca. Oltre alla cronaca dei fatti, ne emerge una adesione progressista che in parte è piaciuta al pubblico e in parte ha sollevato qualche perplessità.

Si attacca dal fondo, con la sconfitta dei ciompi e la loro meditazione. L'orizzonte, dalla bella Firenze medioevale, si è subito ristretto a un'oscura tana-prigione dove questi proletari rivivono come in una psicodramma l'illusione e l'esperienza rivoluzionaria. Lorenzo Ghiglia ha ammucchiato le balle di lana in forma di ribalta e ridotto i costumi a pochi stracci che gridano vendetta. Qui, nell'angustia di una scena che sembra soffocare la stessa voce del popolo, si gioca e si perde la partita. I ciompi raffigurano se stessi, altri esclusi dalle arti minori e maggiori, i mestatori che non hanno mai a fondo, i nobili e i possidenti. Il linguaggio si fa una difficile ora mente.

Dursi ha un gusto particolar per il termine esatto e per il dialogo serrato. Nel Tumulto dei ciompi, sostenuto anche dalla passione civile, contrappone non solo personaggio a personaggio o battuta a battuta. Egli mette a confronto un universo immobile e un universo in movimento, la borghesia e il proletariato, se vogliamo. Certe sfumature che sarebbero augurabili impegnati a Milano con lo Schweyk brechtiano. Un momento molto bello è l'altalena dei pareri e dei poteri, una soluzione espressiva è quella del finale con l'uscita dei personaggi dalla ribalta e quindi dalla storia.

Con i più impegnati tra gl'interpreti — Mario Mariani (Salvestro de' Medici, popolano vecchio, guardia), Roberto Vezzosi in quattro parti, Palla Pavese — ricordiamo Daroles Aslandis, Fiorenza Brogi, il Castejon, Dall'Orto, De Giorgi, De Lellis, Deriata, Landolino, Mendolia, Piccardi. Si replica fino al 29.

Piero Perona

NEI CINEMA DI TORINO

FILM PER FAMIGLIE

All'ARISTON «La spada nella roccia» (riduzione Disney); all'ASTOR «Cinque matti al supermercato» (con i fratelli Charlots); al CAPITOL «Zanna bianca» (da Jack London); al DORIA «Il rompiballe» (nonostante il titolo); al RITZ «La febbre dell'oro» e «Vita da cani» (Chaplin); all'ASTRA «King Kong» (un horror classico); all'ED

LA PAGINA PER IL TEMPO LIBERO

Il gioco del Lotto

La prima estrazione dell'anno non ha portato danni alla coppia di centenari. Ecco la classifica aggiornata: al comando il 17 di Genova (121 settimane) seguito dall'89 di Firenze (112). All'assenza di Gemelli ha fatto riscontro il grosso gioco dei Vertibili, che si sono presentati a Napoli (36-42), Palermo (46-54) e Roma (38-41). Unico terno a Firenze, nelle Cadenne, con i numeri 10-40-90.

Sono usciti per la seconda settimana consecutiva: 86 a Cagliari, 10 a Firenze, 20 a Palermo.

Questa è la classifica, dopo la estrazione del 5 gennaio 1974, dei numeri in maggiore ritardo sulle dieci ruote (con almeno 50 settimane d'assenza):

BARI: 80 (da 78 sett.); 16 (76); 10 (75); 70 (65); 40 (63); 45 (59); 67 (51).

CAGLIARI: 30 (63); 86 (72); 24 (58); 84 (57); 70 (53).

FIRENZE: 88 (113); 9 (86); 26 (57); 73 (56).

GENOVA: 17 (121); 89 (73); 9 (59); 11 (57); 6 (55); 15 (52); 61 (51).

MILANO: 88 (61); 19 (20).

NAPOLI: 17 (93); 69 (57).

PALERMO: 72 (87); 58 (63); 29 (57); 55 (54); 89 (53); 26 (52).

ROMA: 58 (78); 8 (64); 63 (54); 41 (52).

TORINO: 85 (81); 30 (74); 63 (58); 73 (57); 1 (52).

VENEZIA: 88 (76); 8 (59); 47 (58).

Ed ecco i maggiori ritardi nel terno l'ambo per alcune combinazioni:

Gemelli: Genova, 37 sett.; Roma, 33; Napoli, 19; Torino, 19.

Vertibili: Venezia, 69; Milano, 32; Firenze, 17; Cagliari, 12.

Cadenne: Palermo, 0 (66); Cagliari, 4 (52); Roma, 8 (49); Genova, 2 (43).

Figure: Genova, 2 (43); Firenze, 8 (41); Roma, 1 (35); Bari, 6 (30).

Decine: Firenze, 80.na(46); Genova, 80.na(43); Torino, 80.na (33); Milano, 1.a(27).

ENALOTTO

Per il concorso numero 2 del 12 gennaio 1974 propongiamo un sistema da 32 colonne (7 fisse e 5 doppie) elaborato in base a frequenze, ritardi e ripetizioni dei segni nelle nove gare:

Bari X; Cagliari 1; Firenze 2 X; Genova X; Milano 2 X; Napoli X; Palermo 1 X; Roma 2 X; Torino X; Venezia X; Napoli 2 1 X; Roma 2 X.

le vostre stelle
(oroscopo di domani, *di Paolo d'Acquario*)

ARIETE (21 marzo - 20 aprile) *Affari:* gli astri stanno per offrirvi iniziative cui concorrono punte vantaggiose ispirazioni celesti. Con la volontà al rientro i desideri. *Sentimenti:* le aspirazioni del cuore saranno appagate, se non pretenderete troppo. *Cinzia, Salute:* nervosismo dilatorio anche per le funzioni organiche.

TORO (21 aprile - 21 maggio) *Affari:* le prospettive sono assai incoraggianti anche perchè le circostanze aumentano l'attrazione verso la vostra personalità affascinante. *Sentimenti:* si acuisce l'interesse per le persone di sesso opposto che vi circondano. *Salute:* sorvegliare il ritmo cardiocircolatorio. Dominare l'emotività.

GEMELLI (22 maggio-21 giugno) *Affari:* la quadratura Luna-Saturno spesso nei nati della terza decade, è restrittiva o paralizzante creando ostacoli e ritardi. Pazientare! *Sentimenti:* preoccupazioni di ordine familiare (economiche o per congiunti malati). *Salute:* [illegible] della vitalità, accompagnata da depressioni psichiche.

CANCRO (22 giugno - 22 luglio) *Affari:* Marte, congiunto a Nettuno, significa che state camminando su un piano inclinato e scivoloso. Non fate nulla con la testa nel sacco. *Sentimenti:* prudenza anche nel ramo affettivo che si presenta incerto e tenebroso. Non accettate inviti da persone sconosciute, potrebbero riservarvi brutte sorprese.

LEONE (23 luglio - 23 agosto) *Affari:* date la preferenza al pomeriggio approfittando di un bel [illegible] dei Luminari che esercitano un'azione propellente. Aiuti da tutti. *Sentimenti:* armonia perfetta nell'ambito domestico. Momento per le riconciliazioni. *Salute:* ottima per l'equilibrio psicosomatico: nessuna irritabilità cardiaca.

VERGINE (24 agosto - 22 sett.) *Affari:* procedete con tatto e insulto mostrandovi condiscendenti, senza lasciarvi però mettere il piede sul collo. Realizzazioni efficienti. *Sentimenti:* Venere, in segno di Terra, è sintonizzante e quindi buoni presagi in amore. *Salute:* nell'insieme non vi sembra esposta ad alcun attacco morboso.

BILANCIA (24 sett. - 23 ottobre) *Affari:* non stupitevi delle idee geniali che si agitano nella mente perchè vi condurranno a successi strabilianti. Buoni gl'incassi. *Sentimenti:* sono sempre dominati dall'imprevisto. Rispare una persona già amata. *Salute:* eccellente, potete viaggiare come e dove vi pare. Sarete allegri.

SCORPIONE (24 ott. - 22 nov.) *Affari:* ricevono influssi negativi se non riuscite a frenare l'ancestrale aggressività che compromette sempre l'esito delle iniziative. *Sentimenti:* non immaginate quello che non esiste e che fomenta la vostra gelosia. *Salute:* adottate una cucina sana e semplice. Lo stomaco ve ne giova.

SAGITTARIO (23 nov. - 21 dic.) *Affari:* non lasciatevi trascinare dalla fantasia che, succube di Marte, tenta di spingervi sopra una china pericolosa e rovinosa. *Sentimenti:* è il momento di guardare in faccia la realtà quando il cuore s'inganna. *Salute:* attenetevi ad un regime sobrio ed evitate tutto da guadagnare.

CAPRICORNO (22 dic.-21 genn.) *Affari:* la prima parte della giornata è [illegible] per motivi indipendenti dalla vostra volontà. Al pomeriggio invece lanciatevi decisi. *Sentimenti:* verso sera il cielo dell'amore si agombra di nubi e brilla la buona stella. *Salute:* si rinfranca con il passare delle ore. Non perdete la fiducia.

ACQUARIO (22 genn.-19 febbr.) *Affari:* [illegible] punti di [illegible] con la Bilancia. Troverete originali soluzioni a problemi complessi. Date inizio a nuove imprese. *Sentimenti:* non tutti i rapporti della vita privata sfuggono a noiose complicazioni. *Salute:* riguardi per le prime vie respiratorie facilmente vulnerabili.

PESCI (20 febbraio - 20 marzo) *Affari:* l'esito sperato non giungerà prima delle 20, quando [illegible] un magnifico [illegible] di fortuna anche nel settore professionale. *Sentimenti:* uscite dall'indecisione e lasciate parlare finalmente il cuore. *Salute:* non ricorrete a sedativi se non dietro prescrizione medica e non affrettatevi.

diviselle
PORTE PIEGHEVOLI
VIA BAGETTI 25
TEL. 745.121 - 761.471
diviselle

Palazzo del Mobile
CORSO TRAPANI 71
SCONTI SPECIALI
SPOSI

A. MURRI

LA PERLA
Stasera ore 21,30-24 alle Vecchie Gloria del ballo e Amori del Tango Valzer Polka Mazurka
NINO GALLO
annuncia il sapolare complesso
Folklore di Romagna
nelle sue ultime novità romagnole

Giovedì 10 ore 21 al
GOOD MUSIC
BOVISA
NEW ORLEANS JAZZ BAND
JAZZ TRADIZIONALE
ambo danzante
Corso Traiano 38/19, tel., 617.396

DU Parc
IL VERO SALOTTO DI TORINO
TURI GOLINO
e la sua grande orchestra
con N. VILLA, R. VIGNA
Venerdì 11
BETTY CURTIS

BABY
DISCOTECA
OGNI MERCOLEDI'
BALLO LISCIO
Str. Trofarello Pino 10a - tel. 894.313

PURGATORIO
discoteca VILLAFRANCA Piemonte
Domani BALLO LISCIO
dalle Romagne
orch. ELI NERI

831.028
Nell'ampio in stile
'L Côn Piôlett
La buona cucina
Gigante locale riscaldato
Str. S. Margherita 150, Torino
A 5 minuti da una Cassella

SOMERSET SCI CLUB
Dal 9 gennaio riprendono i dinamici trattenimenti del mercoledì presso il
TUXEDO - V. Belfiore 8

SUPERMATERASSI
I PIU' BELLI
I PIU' COMODI
I PIU' ESCLUSIVI
CORSO G. CESARE 27 bis
VIA CIBRARIO 73 - TORINO

PELLICCERIA GIORGI
[illegible]

Ristorante Franci

LA MACINA
ristorante tipico nel centro di Torino
dalle 19,30 alle 24
via Rosalind 14, t. 882.809

ST. ANDREW'S
IL LOCALE CHIC
Ristorante Piano Bar
aperto dalle 12 alle 24
Lagrange 10, telefono 511.594

L'Infernot
IL RISTORANTE del CAFFE' TORINO
Piazza S. Carlo 204 - Tel. 534.445

LA MELA VERDE
Via Dei Ambrosi 1 - tel. 537.874
INAUGURAZIONE DALLE ORE 19
GABRIELE ORTOLEVA

ANDY CAPP
il fumetto di Reg Smythe
(Copyright « News Blitz »)

MAMMA
«Strip» di Mell
(Copyright « Marka »)

animal crackers
il mondo di Rog Bollen
(Copyright U.F.S.)

CLIVE
la "famiglia" di Angus McGill
(Copyright « News Blitz »)

I RUSTEGHI
lo zoo di Hargreaves
(Copyright « News Blitz »)

RISOLVIAMO il cruciverba

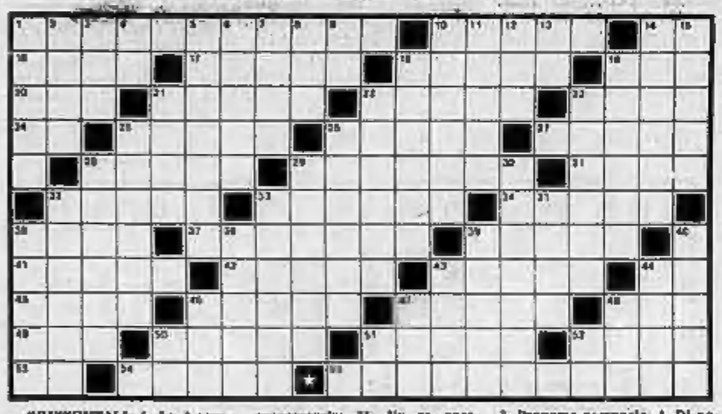

ORIZZONTALI: 1. Lo è spesso un testo originale; 10. Redattori... Gormiglione; 14. Iniziali della Caselli; 16. Pianta dal succo amarissimo; 17. Grande... albergo; 18. Isola dell'Indonesia; 19. Ha i rubinetti nel bagno; 20. Monete romene; 21. Copricapo del vescovo; 22. Fu sede di uno storico incontro; 23. Isola della Grecia; 24. Iniziali del Campanella; 25. Possono seguire il terremoto; 26. Glissare sodo alla conquista di quello d'oro; 27. Indovinello ignorato; 28. E' usata per medicazioni; 29. Ha per capitale Mogadiscio; 31. Antiche leggende; 32. Nome del museicista Prado; 33. Fungo mangereccio; 37. Un re poco trattabile; 38. Segno di sottrazione; 39. Richiedono buoni bilanghi; 39. Simile alla lira; 41. Lo sono le Tremiti; 42. Pesci tridati; 43. Fermata, tregua; 44. Novara; 45. Conduttore di elettricità; 48. Volata di serpente; 47. Se ne fanno quattro per il corso; 48. Era la coppiera degli dei; 49. Può passare urlando; 50. Un colore al mare; 51. Strumenti musicali a pizzico; 52. Le depone il visto; 53. [illegible] di farina; 54. Contingente di armati; 55. Lo studia delle grotte.

VERTICALI: 1. Isola con La Valletta; 2. L'attore Guinness; 3. Pronome personale; 4. Di nove vocali; 5. Grossa macchia (tendeggiante; 6. Le segue la nave... in pezzi; 7. Diede i natali a Fra Diavolo; 8. Rosa in vetrina; 9. Iniziali della Lollobrigida; 10. Un colore... pallidesco; 11. Capitale del Vietnam del nord; 12. Nome di Garrani; 13. Centro di Merano; 14. Ruzzolano; 15. Le temono i commercianti; 19. Leccornie... csitve; 19. Rotolo di pellicola; 21. Brutte... fra le spine; 23. Aver paura; 29. Un pesce che si fa trasportare; 25. Vino rosso della zona delle Langhe; 26. I ciclisti la disputano sul traguardo; 28. La città della « Sampdoria »; 29. Protesta ragliando; 30. Nome d'uomo; 32. Prov. delle Marche; 33. Un recipiente in ceramica; 35. Dieci in un chilo; 36. Gatto... domestico; 38. Sabatino commediografo; 39. Stanno tra terra e mare; 40. Una persona « bis »; 42. Tragedia dell'Alfieri; 44. Si leggono negli appelli; 46. Titolo nobiliare inglese; 47. Dernie, cartaiacoli; 48. Unità di energia nel sistema C.G.S.; 50. Como; 51. Iniziali di Pirandello; 52. Aosta.

SOLUZIONE DEL CRUCIVERBA DI MARTEDI'

B	O	D	E	C	A	G	O	N	O		R	I	C	A	V	A	T	O
I	V	A		A	S	I	L	O		M		S	A	L	I	V	A	
G	E		A	R	O	N	A		C	A	B		P	I	N	I		A
A		D	U	O	L	O		F	A	R	A	D		B	I	O	N	D	E
	B	O	T	T	A		S	E	L	E	N	I	T	I		L	A	O	S
C	A	N	D	A		D	I	R	A	M	A	R	E		V	I	R	N	A
R	I	N	O		S	A	L	O	M	O	N	E		Z	A	N	N	E	
E	T	E	R	N	A		A	C	A	T	E		C	O	L	E	I		B
S	A		I	O	L	E		E	R	O		C	A	L	Z	A		A	U
O		A	L	I	E	N	O		I		V	I	O	L	S		G	L	I
	C	A	L	A	M	I	T	A		P	A	S	S	E	R	O	T	T	O

il rebus (3, 4, 6)

SOLUZIONE:
T non - pia U - D Ad = THE TIPI AUDACI

IL GIOCO DEGLI scacchi

Soluzione del problema n. 661: 1. Ac8

N. 662 (8+6)

U. Pekka ("Italia Scacchistica", 1953). Il Bianco matta in 2 mosse

re spiazzando l'Ahl in 2. Solo che oltre a 1. [illegible] vi è anche un'altra soluzione: 1. Ce5. Il suo problema ha quindi bisogno di essere perfezionato ».

Ferruccio Pezzuto

la dama
Tiro d'apertura

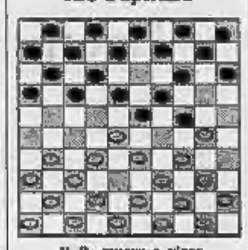

Il B. muove e vince
(KOUPERMAN)

SOLUZIONE: 22-17, 11x33; 38x 18, 13x22; 24-29, 24x33; 28x39+.

I campioni dell'apertura

Tchegolaiew (bianco) - Kouperman (10° del match - Tbilisi '55): 30.20; 10.24; 39.33; 14.10; 32.29; 33.29; 28.30; 25.14; 44.39; 10.23; 29.19; 14.23; 37.32; 18.32; 34.29; 23.34; 40.59; 32.37; 31.22; 17.37, cambio e parità al 51° tempo.

Kouperman (bianco) - Tchegolaiew (9° del match - Tbilisi '55): 32.28; 17.22; 28.17; 11.22; 37.32; 12.17; 22.27; 19.23; 50.32; 16.19; 43.38; 10.14; 31.28; 22.31; 26.37; 7.12; 32.27; 5.10; 37.32; 0.5.1. (0 B. vince al 47° tempo.

Tchegolaiew (bianco) - Kouperman (8° del match - Tbilisi '55): 32.28; 20.24; 37.32; 14.20; 41.37; 18.23; 40.41; 16.21; 31.26; 12.18; 26.31; 11.16; 41.36; 10.14; 34.30; 17.22; 28.17; 21.42; 30.25; 6.11, pari al 57° tempo.

Tchegolaiew (bianco) - Kouperman (8° del match - Tbilisi '55): 32.28; 18.23; 39.33; 12.19; 31.27; 7.12; 43.38; 50.24; 37.31; 14.20; 49.43; 2.7; 27.32; 16.25; 31.22; 10.14; 34.29; 93.34; 43.39; 80.28, pari al 67° tempo.

Carlo Barbero

Calendario dei mondiali

Ecco il calendario completo dei match dei candidati con la sede dove si disputeranno e gli arbitri designati a dirigerli. Boris Spassky-Robert Byrne dal 14 gennaio a San Juan di Porto Rico (arbitro W. Doranzi, Olanda) - Tigran Petrossian-Lajos Portisch dal 18 gennaio a Palma de Mallorca (arbitro A. Heinisz, Germania Dem.) - Henrique Mecking-Victor Korchnoy dal 14 [illegible] ad Augusta nello stato americano della [illegible] (arbitro B. Kazic, Jugoslavia) - Anatoly Karpov-Lev Polugaevsky dal 17 [illegible] a Mosca (arbitro V. Minenas, Unione Sovietica). E' interessante riportare i risultati di un'inchiesta svolta presso i 16 partecipanti al torneo internazionale di Lipnik, [illegible] in corso di svolgimento, riportati dalla « Neue Zurcher Zeitung ». Spassky è stato dato favorito per 14 a 6; Portisch è stato preferito nei confronti di Petrossian per 14 a 2; Korchnoy su Mecking per 13 a 5; ed infine il giovane Karpow è stato ritenuto superiore all'esperto Polugaevsky da 12 intervistati contro 4.

* *

La posta

Rispondiamo al signor S. Molfetano di Jesi: « Il problema che ci ha inviato è demolito da 1. ...,Df1+. A questo inconveniente si potrebbe ovvia-

bridge

Dichiarazione (Est-Ovest in seconda) — Est: 1 quadri; Sud: passo; Ovest: 1 S.A.; Nord: contro; Est: 2 fiori; Sud: 2 picche; Ovest: 2 S.A.; Nord: 4 picche; Est: passo; Sud: passo; Ovest: contro.

Sud ha dichiarato 2 picche per impostare una difesa, considerata la favorevole posizione di zona: Nord, invece, ha dichiarato 4 picche pensando di potere realizzare. Infine Ovest ha contrato credendo di arrischiare.

Ovest attacca di Asso di fiori e continua con una quadri. Sud fa la presa con il Re e rigioca fiori. Sud taglia al morto e muove quadri tagliate di mano, cuori per il Fante del morto (coprano alla dama), quadri tagliate di mano e cuori per il Re del morto. Tagliati di mano l'ultimo quadri, Sud continua incassando l'Asso di cuori e gioca infine le quarte cuori del morto, che è franca, scartando di mano una fiori. Ovest, che ormai ha in mano soltanto atouts, taglia e gioca atout, ed il giocante, stando bureo dal morto, incassa le ultime tre prese mantenendo il contratto.

Sud ha indovinato la linea di gioco vincente, ma il contratto poteva essere battuto. Vediamo come Ovest, dopo aver incassato sull'attacco l'Asso di fiori, rigioca fiori. Sud taglia dal morto e muove quadri. Va in presa Est, che rigioca fiori mentre Ovest scarta una cuori. In questo modo il giocante può incassare soltanto 9 prese.

(a cura di Piero GASCO e Rodolfo PEDRINI)

	♠ AF64 ♥ ARF3 ♦ D1086 ♣ 3	
♠ R1098 ♥ D74 ♦ 9753 ♣ A6	N O E S	♠ 1082 ♥ AR6 ♦ AR4 ♣ RD9542
	♠ D7552 ♥ 965 ♦ 2 ♣ F1087	

DICK TRACY
E GLI SPACCIATORI

I due gemelli pittori fanno in realtà gli spacciatori di droga. Uno strano quadro li porterà alla giusta rovina.

I GIOCATTOLI IMMORTALI

Dopo l'avventura nel tempo, Hawke è alle prese con giocattoli e spille che si animano misteriosamente (« News Blitz »)

(Copyright « Chicago Tribune » e « Stampa Sera »)

(297 — Continua)